時報

民國念二年八月三日星期四

今日附送圖書時報不取分文

今天三張售大洋三分四厘

第壹萬零三百九十號

內政部登記證警字第九三三號

華品煙公司緊要通告

本公司發行獎銷券，原爲引起國人愛吸國貨香煙之興趣起見，故完全贈送，根本犧牲，全部獎金，早已準備，無論如何，必當準備開獎，照章贈送，深恐各界不明眞相，易滋誤會，特此鄭重聲明，

金箭牌香烟

幸運之神 即將降臨！

空包五只 掉換獎銷券一條

第一特獎 全張獨得 一萬元

第二特獎（一個）全張獨得洋三千元

第三特獎（四個）全張各得洋五百元（依照附獎號碼）

第一特獎末尾二字相同 全張各得本牌香烟五十包

依照民國廿二年八月十五日萬國儲蓄會中獎號碼給獎　詳細辦法載明券上

空包換券處　北京路本公司及各烟紙店外埠各代理店

領獎處：本公司及上海商業儲蓄銀行信託部

積存包內画片 可得貴重贈品

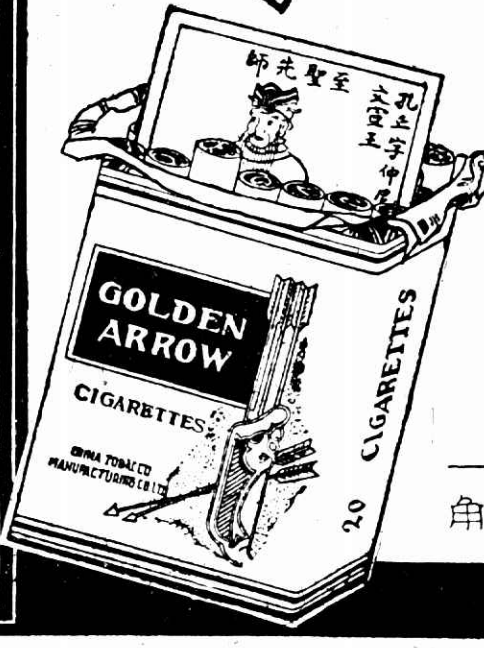

廿支裝：每包大洋一角

中國華品烟公司出品

本公司爲鼓勵愛吸有力克三妹牌石印牌金箭牌香煙諸公興趣起見特請彈詞大家朱耀祥趙稼秋二位先生假座富星電台於每夜十二時至一時播送重編續集啼笑因緣並請趙稼秋先生加唱全部楊乃武開篇每夜連唱諸公既吸各煙復聽開篇樂乃無藝

諸公對於有力克三妹牌石印牌金箭牌等數種名煙煙絲果香精良煙味果香和潤烟氣果香芬芳務請詳加批評倘有不盡善處尤盼來函指導　公司當盡力改良以求完美而副雅意

凡本公司出品不論何種香煙空壳一只寄至本公司當立刻寄贈趙稼秋先生所從不公開之時新開篇二則每夜開唱開篇之時另有特別贈品敬送聽衆祈請注意

第一期開篇（一）滑頭太太（二）愛國　第二期開篇（一）上海少奶奶（二）小壽堂

吸名烟聽開篇有三大特色

（一）楊乃武開篇全部每夜連唱係趙先生始創從未有過趣味無窮

（二）各種香煙空壳一只可換取趙先生從不公開之新開篇底稿二則

（三）每夜聽唱開篇時更於特別贈品可得

電台：富星廣播電臺基羅波週九二〇開唱時間每晚十二時至一時

中華書局

新課程標準適用

小學教科書

全國小學教師何以均樂於採用

因爲各科均編有完備的教學法

設計精密・方法新穎・編制活動・參考詳確。

——可以增進兒童學習的能率——

——可以節省教師翻檢的麻煩——

國語讀本教學法　特色

一、融合欣賞、思考、練習、發表四種過程於一爐，首冊有極詳備的總說明。

二、課文完全加注音調，極爲正確；圖意亦詳加說明，俾在實際教學中，文字與圖畫能收相得益彰之效。

三、各課都用故事講述，使兒童愛聽，以引起讀書興趣。

四、各課都有練習補充材料、練習讀法、綴法，極詳備，可省教員預備之勞。

五、讀本中所有詩歌，均附曲譜，教學時可按譜吟唱，藉以增進兒童學習的興趣。

六、各冊之末，又附有本冊生字一覽表、總復習方法、測驗材料等，尤便教師檢查活用。

各科教學法

	書名	冊數
初級用	公民訓練指導書	八冊
	公民訓練實施方案（初高級合用）	一冊
	衛生課本教學法	八冊
	國語讀本教學法	八冊
	常識課本教學法	八冊
	社會課本教學法	八冊
	自然課本教學法	八冊
	算術課本教學法	八冊
	美術課本教學法	八冊
	一二年級 教師用音樂指導書	二冊
	音樂課本教學法	四冊
高級用	衛生課本教學法	四冊
	國語讀本教學法	四冊
	社會課本教學法	四冊
	公民課本教學法	四冊
	歷史課本教學法	四冊
	地理課本教學法	四冊
	自然課本教學法	四冊
	算術課本教學法	四冊
	美術課本教學法	四冊
	音樂課本教學法	四冊

秋季新學年開始期前與教科書同時全部出齊

算術課本教學法　特色

一、各單元教學過程，概以兒童需要爲出發點。

二、低級諸冊，各單元都有故事。

三、兒童不易瞭解之處，用種種方法詳加說明。

四、習題之外，又有補充題。習題及補充題，都附有算式及答數。

五、每若干單元後特加測驗材料。

六、各冊之末，又附有速算題教學綱要等，既便應用，且以養成系統觀念。

常識課本教學法　特色

一、參合課程標準中社會、自然、衛生三科的教學要點，設計編輯。

二、每一大單元之前，都有綱要說明。

三、利用連續故事，做研究和活動的中心。

四、各要項多用問題法討論研究。

五、各單元中都詳列兒童親自的活動事項。

六、每冊都有各種測驗材料。

美術課本教學法　特色

一、依本科特質，每單元分二次教學，第一次注重欣賞及研究，第二次注重發表。

二、各單元中除課本所有教材外，更有一倍以上的聯絡教材，都繼續第一次的要旨，或以同一題材，使兒童用不同的方法，來發表；或以同一方法，使兒童練習類似題材的作法。其有在課程標準所規定，而不能編入課本中的，如記憶發表、想像發表、自由發表、及其他練習寫生等，均經分別編入本書，第二次教學中，以便指導。

三、教具準備，指陳極詳密。並有注意事項，說明教學時所應注意各點；有備考項，詳細介紹關於美術知識，或附簡明插圖以供參閱。

其他各科教學法及指導書，均照各科之特性，具有獨到的編制，以期增進教學的效能。

□採用良好的教科書□

□尤當輔以詳備的教學法□

歡迎全國小學校採用，批評！

如有垂詢　請投函上海靜安寺路本局推廣部　謹當掬誠奉復

贈送小學教科書

▲贈送辦法

一、惠下郵票一角，即將初級國語、社會、自然、衛生、常識、算術、音樂七種之第一冊教科書寄上。

二、惠下郵票二角，即將初級普通七種及高級之國語、社會、公民、歷史、自然、地理、衛生、算術八種之第一冊教科書併寄上。

三、來函請詳寫校址、校名、地址，校長姓名，並請加蓋校章，每校以一份爲限。

來信請逕寄上海靜安寺路中華書局總廠推廣部贈書股收

（癸222）

飛劍雪泥館隨筆

㈡…打抱不平

話說有一天早上，奇俠悶坐觀中，忽然心血來潮，立時駕起第十一號自備汽車，出門雲游而去。

過不多時，奇俠已到了一處叫做什麼小菜場的地方，漫步踱着，忽然看見了一個女人。此姝身穿一套洋布衫袴，中等身材，風姿楚楚，手提一只竹籃，籃中業已買好小菜，計有豆腐一方，油條兩根，尚有黃豆芽等菜數事。奇俠兜頭一見，不覺暗自高興。（看官諸君，提起此姝，實在大大無名，原來她就是××影片公司演員，常常在銀幕上扮演下女的大明星。）心想近來上海灘上鬧得沸沸揚揚，大家稱為「星明」的，一定就是此姝無疑。想到此處，不免雙手合十道：

「善哉善哉！小姐苦口婆心，提倡儉約，以挽頹風；至堪欽佩。今天奇俠不期而遇，實在三生有幸！」

不料她一聽此話，目瞪口呆，不知所措。因此我祇得自己介紹道：

「在下就是區區洋涇浜奇俠，久仰大名，故而冒昧招呼。您不就是大名鼎鼎的「××明星」「×××女士嗎？」」

她一聽這話，不覺噗哧一笑說：

「原來如此，這是你認錯了！×××女士，家裏用着兩個娘姨，那裏會自已到小菜場裏來買菜！」

我接着說：「但是小姐這等樸實節儉，一定也是一位×××明星了。」

「那裏那裏！「××明星」要有名的明星或是老闆娘才當得起這個稱呼，我這樣那裏配！如果我也配的話，那麼××明星就多了，衣不暖，食不飽，那裏配談這些！」

我聽了此話，心裏頗為憤憤。本來去强扶弱是我們俠客分內之事，我應該去打一個抱不平的；可是這年頭兒，不平的事情太多，俠客也管了不這些，祇好說聲「再會」，返身走了。

××××

活潑而富有粘性的 許曼麗 在「猺山艷史」中飾一猺女。[illegible]「[illegible]」。

[illegible]德立馬區將到滬的新作有 "The Eagle and the Hawk"

愛琳鄧情史

愛情鼓勵她的成功

華明

雷電華公司的紅明星愛琳鄧，她是現在好萊塢赫赫有名的一個女明星。據說她是好萊塢最澈底了解愛情的一個女明星。她對於戀愛問題曾說過：「一個人應當有戀愛，有了戀愛就能夠專心向前去。如果沒有戀愛，一個人生太枯淡無意義了。愛情能夠鼓動人的勇氣；愛情是十分神秘的。人生惟一有意義的就是愛情，這是無可諱言的。」她說這種話，如果胸中沒有了解愛情和參透了其中眞正的意味的是決計不致膽敢說的。好萊塢的人都說愛琳鄧的所以成功一顆紅明星是愛情鼓勵成功的。並且有她的情史，可以證明愛琳鄧是愛情鼓勵她成功的。

愛琳鄧到了十六歲的時候，她一度到紐約登台表演，曾博得當地人士極力之愛戴稱尚。那是她正在妙齡年華的時候，紐約有幾千個男子拜倒在她的舞襪管下。卅年冬天她進了支加哥的音樂學院中去讀書習音樂。她在十三歲時候結識的男孩子到英國去學醫。二人時常有情書往返，愛情十分濃厚。這時候的愛琳鄧對於學術方面非常用功；因為她要使她情人知道了她的成績優美更愛她的緣故。這不是愛情鼓勵她使她向前進行，就是她自己說的愛情能生勇氣嗎？

「苦笑」中之[illegible]。

金字塔香煙

大滬花園

今日開幕

具有藝術思想立體境界海上最高尚最偉大最幽雅大花園

本園特色

地點適中　森林茂盛　佈置新穎　亭台樓閣　湖山增光　桃源問津　音樂鏗鏘　舞廳光滑　高而富場　有名皆備　人間天上　門票一元　五至七時　電炬光明　各界仕女

交通便利　涼風習習　海上獨步　不亞皇宮　有若西湖本色　不啻別有洞天　令人陶醉　如履氷場　奧妙兩兼　無美不成　惟我獨尊　聊表限止　茶點奉送　賽比白晝　盍樂乎來

▲地點　海格路福開森路口（七路公共汽車直達園門）

電話　七一二二〇七號

大華跳舞廳遷移通告

本舞廳因天氣炎熱對於來賓舒暢起見於即日起遷至海格路福開森路口即大滬花園新址

◎今天的電影◎

戲院	片名	時間
大光明	明月香衾	二時半　五時半　九時一刻
國泰	一夕荒唐	三時　五時半　九時一刻
光陸	我愛斯人	三時　五時半　七時一刻　九時一刻
南京	賽法記	三時　五時半　九時一刻
卡爾登	二十年前之秘史	三時　五時半　九時一刻
新光	夜世界	三時　五時半　九時一刻
融光	愛	二時半至十一時半循環開映
巴黎	苦盡甘來	三時　五時半　七時　九時
北京	修理暫停	三時　五時半　九時一刻
夏令配克	色迷　時代歌舞	三時　五時　七時　九時一刻
中央	梅花落　前十九本	三時　九時
上海	好萊塢　兩彩記	三時　五時半　七時　九時一刻
威利	孤羅英雄	三時　五時半　七時　九時一刻
明星	健美之路	二時　四時　七時　九時一刻
光華	活財神	三時　五時半　九時一刻
黃金	曲線生活	三時一刻　七時　九時一刻
新中央	自由之花	三時　七時　九時一刻
花園	我愛斯人	九時半
辣斐	情侶仙樂	三時　五時一刻　七時一刻　九時一刻

赫德花園　露天影戲場

喜臨門

時間　七點半　九點半

價目　三角　五角

國泰映「一夕荒唐」一幕。

「母性之光」

芳

今日南京試映

經五閱月工作始完成的「母性之光」，據云為「聯華空前未有之新時代倫理影片」。按此片為卜萬蒼導演，陳瑜編劇，金焰，陳燕燕，黎灼灼主演，以「三個摩登女性」的成功，此片演出，當不會令人失望吧。又此片試映後，將於六日起在南京大戲院首次公映。

第四期明星月報出版

明星月報第四期已於一日出版，本期有幾篇理論，很值得一看。照片除新片介紹外，有胡蝶等男女明星之海浴攝影，以及張石川導演「時代的兒女」，李萍倩導演「琵琶春怨」之攝影場工作寫眞。定價兩角，全年兩元，可向上海仁記路三十五號華威貿易公司預定。

◇◇◇◇◇◇

戲院生意經

銀海軼聞

吃戲院飯的人們聽着

（翠翁）

世界最大的影戲院，當推紐約的洛克西，共計有六千五百座位。

法國最大的影院，是巴黎的高蒙宮，六千座位。

英國最大的影院，是倫敦的脫羅凱丹路，座位計有五千五百。

放映機的速度：無聲片，每分鐘六十呎；有聲片，每分鐘九十呎。

美國電影觀衆，每星期計一萬三千萬人，票費收入計一萬一千萬磅。

世界各國電影院統計：德國五二六七所；美國二〇五〇〇所；瑞士三百二十五所；英國四千七百八十一所；法國三千四百十六所。把歐洲各國所有的影院集合起來，祇比美洲多七千所。

在影戲院的放映間裏，大都設有放映機兩架或三架。以便一卷片子完結後，第二卷可以馬上接下去放映。

世界上最大的銀幕，在紐約派拉蒙戲院裏。它的面積是三十一呎乘四十二呎。平均映到這個銀幕上的面部呎度，是三十呎長。

紐約有一所培植戲院經理的學校，六個月畢業。

大戲院的冷氣裝設，每星期所耗達一百二十磅。

派拉蒙在美國經營戲院六百家。

××××

烏發新片「一夕荒唐」中之[illegible]，今日國泰映。

電影小說 猺山艷史（四）

像這樣胡裏胡塗地牽强附會，豈不是很明顯地證明他們是開化過的，卻因為教育中斷反而淪於退化嗎？

「苗」，「猺」，「峒」，「獞」四大種族在廣西的境內，峒人和獞人已算是與漢人同化，雖然風俗和習慣還有不同的地方，可是在服裝上已經是分別不出什麼來了。猺人的凶悍性和野蠻性雖然和苗人不相伯仲，但總比苗人較為有理性一點。所以，若要開化這兩種頑族，自然從猺人着手是比較從苗人容易一些兒。而且猺人都聚居在猺山裏面，比較苗人散處在桂，滇，黔邊界，又自易於進行哩。

民國十八年的時候，桂省政府對於化猺工作，認為刻不容緩，便由各機關會同組織了一個化猺委員會，擬具了不少開化猺民的辦法和步驟，呈請省政府採納施行。結果便由該委員會出了一篇煌煌大文的佈告，徵求兩位勇敢的志士，担任跑進猺山裏去做第一步的工作——調查情形和接洽辦法。

戲院	片名	時間
恩派亞	老玉梨香球	三時　五時半　九時一刻
百老匯	騎俠救駕	二時　四時　七時　九時一刻
九星	紐約街頭	三時　五時半　八時半　十時半
浙江	二孤女	三時一刻　五時一刻　七時一刻　九時一刻
卡德	失戀	三時　七時　九時
奧飛娥	易方朔	二時半　五時半　八時半
山西	琵琶春怨	二時　四時　七時　九時一刻
虹口	忠節雙全	三點起十一點止輪映四次
東南	文武香球	二時　四時　七時　九時
萬國	黃金魔	三時　七時　九時
東海	璇宮艷史	二時　四時　七時　九時
共和	泣荊花	三時　七時　九時
天堂	現代一女性	二時半　七時一刻　九時一刻
西海	四集紅蝴蝶	二時　四時　七時　九時一刻
中國	修理暫停	三時一刻　五時　七時　九時
榮金	最後之愛	三時一刻　五時半　九時一刻
華德	追求	三時　五時　七時一刻　九時一刻
明珠	銀漢雙星	三時　七時　九時一刻
大華	夜世界	九時一刻　十一時一刻
光明	恒娘	三點至十一點輪映四場
蓬萊	國樂歌舞　滑稽登台	三時　七時　九時

現代牌香烟

本公司新出一種硬殼十枝裝大號香烟名現代牌烟絲既屬上選定價尤為低廉至於裝璜雅緻取名新穎猶其餘事茲為酬答 愛吸諸君厚誼起見特訂空包掉換贈品辦法聊助雅興而資紀念

空包兌換贈品如左

空包壹只　換本牌原烟壹枝
空包五只　換小號美國老牌甜心糖壹筒（孩子糖檸檬兩樣任擇）
空包七只　換老牌林文烟小號花露水壹瓶
空包十只　換中號美國老牌甜心糖壹筒（孩子糖檸檬兩樣任擇）
空包十只　換本牌十枝裝原烟壹包
空包十五只　換小號棕欖香皂一塊
空包三十只　換加重上等潔白毛巾一條
空包五十只　換四季精美畫片一套（計四張）
空包六十只　換老牌林文烟中號花露水一瓶
空包壹百五十只　換老牌林文烟大號花露水一瓶

各烟紙店均可兌換　同行來換九折計算

民國廿二年四月十五日

上海永泰和烟草股份有限公司謹啟

CZA-T

大陸銀行儲蓄部

貸借對照表

民國二十二年六月三十日

科目	千	百	十萬	萬	千	百	十	元	角	分
本部基金			六	〇	〇	〇	〇	〇	〇	〇
公積金				九	一	六	六	九	六	二
活中存款		五	三	八	三	二	〇	八	〇	六
定期存款		六	七	四	三	九	六	一	二	一
應付利息			二	八	〇	〇	九	[illegible]	四	八
本期純益				五	一	二	七	〇	〇	七
合計	一	三	一	五	〇	二	〇	一	三	四

科目	千	百	十萬	萬	千	百	十	元	角	分
抵押放款		三	八	四	三	四	九	〇	一	五
有價證券		四	七	一	四	六	三	七	三	五
存放銀行		三	〇	六	六	五	七	四	六	八
應收利息			二	八	八	八	二	〇	〇	〇
庫存現金			二	三	六	六	七	九	一	六
合計	一	三	一	五	〇	二	〇	一	三	四

右列貸借對照表各款業於帳目及各分支部報告逐一審核無誤并查明各項放款之抵押品及有價證券等均確實穩妥特此證明

會計師李政印

中國實業銀行儲蓄部廣告

請入特別有獎儲蓄

◎無按月繳款之勞有二十二次得萬元獎金之機會

◎八年到期不論得過獎金若干一律照章本付息

本儲蓄部自民國八年呈奉財政部核准立案經營有獎儲蓄以來深蒙各界予以信譽儲戶日增爲勝欣幸現將特別有獎儲蓄一種更加改良所有獎金概從本儲蓄部方面提出不涉及儲款分毫以符眞正有獎之主旨而答儲款諸君惠顧之雅意此項儲蓄交款只須一次每戶存洋叁拾元者爲整號零號多少聽便入儲每年開獎四次八年共開三十二次每次以一會論有大獎十五個其中特獎有一萬元八年到期不論得過大小獎若干次數一律除發還原本外並加給利息滿足四年以上亦可以儲款證向本儲蓄部押款本屆秋季開獎準於九月底舉行欲閱詳章函索即寄倘蒙惠顧毋任歡迎

持志學院招男女生

招考年級 文科中國文學系英文學系政治系法律系 [illegible]

報名 [illegible]

考試 [illegible]

章程 [illegible]

附註一 [illegible]

附註二 [illegible]

市教育局立案 大中中學 通告遷入新校舍 並招考男女生

(學級)初中各級高中一二年級小學五六年級 (考期)八月廿八日 (報名)即日起 [illegible] (章程)函索章程須附郵票二分 (校址)上海西門 [illegible]

校長張東民

私立惠中中學暨附屬小學招生

教育局立案 教育部備案

(年級)高初中一二年級 (考期)八月五日 (報名)即日起至八月四日止 (章程)詳章函索附郵二分 (校址)無錫城內北禪寺巷 [illegible]

校長徐正剛

無錫私立競志女中招生

[illegible]

主席校董楮民誼

亞洲中學暨附屬小學招生

(招考班次)高中・初中・小學部 (報名日期及考期)[illegible] (報名)[illegible] (章程)函索即寄 (校址)[illegible]

教育部立案 蘇州美術專科學校招生

男生部 女生部

專科中西畫科各廿名 高中藝術科四十名

(報名)即日起 (考期)[illegible] (校址)蘇州滄浪亭 [illegible]

主席校董吳子深 校長顏文樑

兒童書

再版出書 苦兒努力記 章衣萍林雪清合譯 全二厚册實價一元八角 (長篇小說)

初版在兩月內售罄・足徵此書行銷之速・現在再版加精裝訂・並加陶知行先生題字及鄭西子劉海粟陳樹人汪原放林庚白諸先生評語・形質並美・爲高小程度的兒童最優良的讀物・即成人讀之・亦感有深長的趣味・

初版新出 潘雪小猪冒險記 趙欲仁譯述 全一册實價三角五分 (長篇故事)

趙欲仁先生在卷首說:「全故事情節離奇・字句詼諧・實含有令人百讀不厭・百聽不厭・甚或百看不厭的妙處・」可以想見消費的價值・十歲以上的兒童閱讀・最是適宜・

初版新出 兒童滑稽故事畫 石劍影女士繪編 全十册每册實價七分 (短篇故事)

二色精印・紙張潔白・每面文字與圖畫對照・最合八歲以上的兒童閱讀・現已出十册・每册佔滑稽故事二三篇・文字輕巧生動・於兒童思想方面很有助力・

總發行所 兒童書局總店 上海江西路口五馬路 電話九一九二三

妓女從良 忽有二人到來 威逼重操賤業

警局派員一併拘捕究辦

最不該公務員參與其間

常州女子王美文、年二十一歲、住於南市阜民路懋南坊三號、王美文早年遭匪徒之誘惑、被價賣於法租界八仙坊廖小義處爲娼妓、神女生涯、固非所願、今年三月間、有狎客劉耀明者、一見生憐、訂齧臂盟、劉業藥材、經濟尚裕、遂出資將王美文贖出、同居南市、頗盡唱隨之樂、詎知昨晨突來男子三人、謂受法租界雉妓院鴇母丁老大之託、威脅王美文仍去爲娼、王美文祇席甫登、羞賣皮肉、不願前往、因見三人來勢兇惡、遂報告附近崗警、將三人帶至一區三分所、經金所長訊審、三人一爲王福堂、蘇州人、一爲李才發、寧波人、一爲丁寶生、上海人、承認威迫王美文重行爲娼不諱、而王福堂係江蘇海上遊巡隊巡查員、金所長以王福堂係公務人員、不應干預人事、藉資敲詐、且逼良爲娼、法有明條、亟備錄各人口供、解送總公安局第三科發落、

廠主艷遇 挾少婦 三遷旅館

警察夜查識破 財不能通神？

杭州訊、本市新市場國貨陳列館樓上福華棉織廠主鄧維德、又名維欽、江蘇人、年約四十餘歲、日前往該館對面合興織廠支店閒談、見內有在大新商店店主家作縫婦之諸暨少婦張氏、◇◇年輕貌秀◇◇楚楚動人、因之頓起慾念、遂百般引誘、醜態百出、事被大新商店店主所見、即於門上書貼內係住宅、閒人莫入等字條以示警告、一面將張氏退歇、鄧見◇◇有機可乘◇◇乃於七月二十三日相偕至工商旅館、開定二十號房間、作幽會之所、該館茶役見其形跡可疑、語多責難、鄧見好事難諧、即快快而去、復於二十五日遷至匯中旅館居住◇◇卿卿我我◇◇似漆似膠、事被鄰近聞悉、頗多煩言、鄧某見事不妙、於二十八日移至西湖新旅社、化名陳燮欽、陳孟氏、開六十號房間、繼續幽歡、不料當夜十二時許、被查夜警識破、加以盤詰、二人言語支吾、認爲行跡可疑、即將二人帶局之際、鄧見事勢不佳、以爲錢可通神、即取鈔洋二十元、給與該警、不料該警鐵面無私、不允接受、公事公辦、反加訓斥、即將一對怨女曠夫、拘入第二分局訊辦、經陸局員訊問後、以二人行跡不檢、罰鍰以儆、聞鄧某現已租定察院前永壽弄六號、以作藏嬌之所云、

掌管家產弟不信任

伍惠根控堂兄侵佔

法院今日開庭傳訊

富商定海人伍惠聚、年已五十有八、現寓吳淞路東長安里、擁資數十萬、其親生子德壽、於七八歲時即行夭殤、從此遂無所出、乃在貧買得江北山東之小孩兩口、名娘蛤子、取名鳳德島、刻均有十三四歲、在校讀書、近忽被其堂弟伍惠根延張舍我律師向第一特區起訴、控以侵占遺產單據、要求判令交出清算、緣伍惠聚惠根之祖父伍秀源、生子三人、長名寶山、即惠聚之父、次名雙喜、即爲惠根之父、分名阿木、終身未娶、勞碌以沙業起家、身故時遺產十餘萬、因寶山等兄弟手足情深、未曾分析、所有遺產悉歸寶山執管、經營生息、而雙喜時充太古洋行船頭總管、月入甚豐、亦概交其兄、及至雙喜去世時、伍氏財產已增至巨十餘萬、但其時惠根尚在襁褓之中、而惠聚年已三旬、故歸寶山物化、遂由惠聚管理父業、掌管家財、年來惠根長成、心恨其兄幼則不予求學、壯則不予完婚、且復覬佔遺產、乃向法院起訴、該院定於今日上午開庭審理云、

券 新出寶珍香艷肉感言情小說 [illegible] 附券 [illegible] 附券 [illegible] 上海交通路中好運道書局

中法藥房

特別大廉價大贈品 七月廿二日起 一個月

龍虎牌人丹 完全國貨 人人必備

中國寶丹 內服外搽 鼻吸均可

急救時疫水 中央衛生試驗所核准 一律通行

殺蚊香 安眠防疫

薄荷錠 驅風定痛

雙獅牌花露水 芳香耐久

天鵝牌撲粉 和膚止汗 除垢增妍

各種菓子露 消暑隽品 分十五種

夏令衛生用品 一律廉沽 贊助防疫運動 精益求精

各貨一律削價出售 購貨五角贈用品 多購多贈

本埠各區分店一律同時舉行

辰州神醫 胡天一 三法移病

[illegible]

精神戒烟證明

照常吸烟 自然戒斷 見烟自厭 一料斷癮 如有疑問 先請試服

各界諸君函索百餘封購服本公司戒烟藥者參觀考證試驗盒可服三天每盒七角五分加一郵費加三角至少可減烟癮三分之二每料三元五角加一郵費加二元 總發行上海英大馬路新新公司 [illegible]

▲藥性王道 [illegible]

到泰山去

泰山爲中國五嶽之一 [illegible]

新出 歷代碑帖集聯 九種

史晨碑集聯一册洋五角 蘭亭敘集聯洋五角 右軍千文集聯洋五角 聖教序集聯洋八角 急就章集聯四角 顏勤禮碑集聯六角五分 又右千文聯二角五 夏承碑聯二角 聖教序聯二角 上海望平街 南京太平街 有正書局啓

商務印書館

預約特價書

十二組四十一種

展期於九月十五日截止 預約書同時出版

本館爲普及學術工具減輕讀者擔負起見曾提出各科參考書及科學史學醫學商學要籍十二組四十一種分別發售特價預約兩個月原定七月底截止查各書最合各級學校學生閱讀參考之用但學生在假期內因散處各地多不及採購函請展至學校開學以便購買者頗不乏人爰將特價預約期限一律展長於九月十五日爲止以期普及所有預約出書之期亦順延至九月十五日即祈 公鑒。

書名售價 詳載樣張內 索閱即寄

437

兒童世界

第三十一卷第三期

要目

求學問題(談話)　屁水(小說)　另幾種最大的動物(科學)　北斗星(詩)　提倡土布歌(音樂)　大水災(小說)　幾種光和電的把戲(科學)　有趣的拍球遊戲(遊戲)　擊楫渡江(劇本)　世界運動會的起源(遊戲)　兒童新聞　兒童作品

零售	每册一角
預定(郵費在內)	全年廿四册二元四角 半年十二册一元二角

商務印書館謹啓

434

復興教科書

新課程標準適用

商務印書館新編

初小教科書 現已

高小教科書(主要科目已出) 八月五日

小學數學教學法本(已出多種) 八月廿日

初中第一年用教科書 現已

初中其餘教科書(已出多種) 八月底

整部出齊

贈閱樣本樣張

贈閱教科書目

新新公司

大減價　大贈品

夏令貨品大傾銷　延長營業時間　每晚至八時半

金銀煙盒　時式煙咀　一律八五折

木環錦襪五只每套三元半　大熨斗每只七角半　擦銅水一元五聽

最新空花女鞋樣子百餘種　每雙原價七元半大犧牲四元七角半　童鞋每雙一元　拖鞋每雙一元

條子蔴紗每尺一角三分　四丈五尺透涼羅每疋二元六

時髦印金旗袍料每件特沽十元　壯國產雙縐每尺五角

Ihagee F.63 二寸快鏡　每只念九元二角半　十二寸火車牌干片每打十一元

九九便宜貨　高等縫工精心裁製

五陳小磅皮瓶什南椒錦漿醬餅干一四十盒瓶一律特價九角九

惠顧洋貨二元　奉送精美贈品　多購多贈

定製西裝一套　奉贈襯衫一件

燙衣毯每條八角半　細花繡花床毯每條特沽六元二角半

張恨水四大傑作　世界書局發行

文筆豪放雄渾　情節曲折纏綿　滿江紅　特價二元八角　郵費八角五分

落霞孤鶩　特價二元八角　郵費八角五分

行文佈局均在　紅樓夢之上　金粉世家　特價六元　郵費四角六分

春明外史　東方的北京之大說部　特價六元　郵費四角六分

犬報恩

灌雲縣奇事　失豚蹄　釀成慘案

「謀財害命」

清江浦訊、最近灌雲縣發生一義犬爲客雪冤案、令人聞之毛骨聳然、灌邑北鄉孫家莊、有農民孫姓、飼犬一隻、肥碩異常、日昨犬由外歸、口啣豚蹄一塊、此種肥肉、正犬類上等食品、該犬因受孫姓養育之恩、不惜

犧牲口福

毅然舉起前面兩爪、獻之主人、主人家境清寒、日食時虞不繼、未啖肉者久矣、得此佳餚、喜不自勝、於饞涎欲滴之餘、不追究其來歷、急滌之以水、烹而食之、闔家大小、於品味之餘、月津津道「口運殊佳」、不謂變生意外、翌日、其鄰人李姓、登門尋覓失去豚蹄、詢悉前情、立時雙方大起爭執、旋用繩索將該犬捆綁樹上、喝令多人

輪流毆打

以洩憤恨、係因寡衆不敵、且以理由欠直、只得忍氣吞聲、任其所爲、犬於暴力之下、狂呼不已、其時忽有一肥猪客販、道經該處、目擊慘況、頓起惻隱之心、佇足探知究竟、立解其囊、斥銀餅兩枚、以作豚蹄代價、犬得解脫、未罹危害、孰知當解囊救犬之際、銀餅纍纍、鈔洋疊疊、失蹄賊犬之李某、頓起不良之念、斯時天色昏黑、李謂客曰、日暮途窮、不妨

舍間小住

此間股匪殊多、晚行、難免綁票、客感其意、欣然諾之、李乃延之堂上、殺鷄置酒、款若上賓、互相攀談、漸成莫逆、傾杯豪飲、客竟酩酊大醉、酣然仰臥、李以機會成熟、當用縛犬之繩、將客於醉中勒斃、旋用菜刀支解屍體、粉身碎骨、藏入罈內、置之床下、一場慘案、以爲無人得知可以坐獲意外之財、不成若何問題、豈知

犬不忘恩

被救後、見客宿李家、日夜候之門外、圖報萬一、乃候之兩日、不見客之影踪、乘隙入宅搜尋、以嗅覺靈敏、偵知屍罈所在、隨即奔至鄉長辦事處、伏地流淚、鄉長情知有異、犬復啣鄉長之衣衫、導入李之臥室、推翻臥床、用爪挖出一罈、屍體腐爛臭不可當、鄉長事先已略有所聞、至是連同屍罈人犯一併報請縣府、檢驗訊辦云

分屍滅跡　鄉長處鳴寃

[illegible]

錢塘江中何來艷屍

杭州訊、錢江救生局紅船、昨在閘家堰上埠西汪橋竹排上面撈起女屍一具、年約二十餘歲、貌尚秀麗、身穿白洋布小袖子短衫、白底藍花袴、帶有手鐲一付、脚穿尖口鞋、據該處人云、錢江在上月二十八日潮汛甚大、當時有上港船三艘、被浪激沉、葬身魚腹者、究有幾人、尙無從探悉、此屍或係其中之一云

二日貴報新聞欄曾載「夫妻不睦少婦兩度被賣」一節 [illegible]

解決監犯性慾問題

擬訂辦法後現已着手起草

接近一次

……就蘇第一監試辦……

假定每兩月或三月在某種保障下

南京二日電、關於解決監犯性慾問題、經羅文幹交監獄司擬訂辦法後、現已着手起草、聞內容大意㈠判處刑期在一年以上者、㈡組調査確實有正式夫妻關係者、㈢假定每兩月或三月在某種保障下接近一次、㈣男女監犯均適用之、㈤將來擬先就本京蘇第一監獄試辦、如不發生弊端、逐漸向各地監獄推行、

來函

主筆先生大鑒敬啓者頃閱貴報本月二日所載 [illegible]

小說　北平小姐（二八一）

（李薰風撰）

第八回　眞僞自分明撕碎遺囑　死生何足論共救國危

鄭大珍王光藝的目的，是在尋找顏秀芳，不管那邊如何，且到北首站台，上火車尋來尋去，卻不見顏秀芳何在。祇見那頭等二等三等客車，無不熙熙攘攘，坐滿了旅客。尤其是三等客車，不得位子坐的，在人縫裏一站，也所在多有。鄭大珍在火車中穿了一過，不見顏秀芳，心中着急。說道：「那顏秀芳的一張黑麻臉，好認極了。密斯忒王，你看那人羣裏，那一個是她呢。」王光藝跑了半天，也累得氣喘不定，拭着眼皮，說道：「她不能不來，我們再仔細尋找，她見了我們，還許藏躲起來，怕我們找她麻煩。」兩人說着話，在火車內擠來擠去，終是不見。最後鈴聲大震，送客的紛紛下車，王光藝一拉鄭大珍，說道：「密斯鄭，我們不必找了，火車開了。」鄭大珍站在車上，也覺得脚下一軟，火車蠕蠕開動。慌忙道：「快下去，不要等火車開快。」王光藝拉她衝出人叢，跳下火車，兩人踏下一着站台的洋灰地，那車上窗洞裏，忽然發出一聲呼喚。說道：「密斯忒王，密斯鄭，謝謝你們遠送，我們再見了！」這一叫喚，使兩人又一驚，王光藝的眼睛是快的，順着聲音一找，已看見顏秀芳撩住車窗，一張臉露着，向外呼喊。不禁驚呼道：「密斯鄭，別瞎找了，密斯顏在這裏咧。」鄭大珍的頭也一回，就看見顏秀芳的一張黑麻臉，飽含着笑意，用一條大白手帕直招。她頭上扣一頂寬沿呢帽，業已化裝爲男人模樣，禁不住叫喊道：「密斯顏，密斯顏，我找你找的好苦，你在車上，怎不招呼我們？」話未說完，火車突突的，已走去挺遠。顏秀芳的臉，也不見了，鄭大珍急壞了，追着幾步，跑到站台東盡頭，那顏秀芳的臉，也再看不見。隨着這列火車跑掉，急得一靠站台鉛棚的鐵柱道：「密斯顏，你的心太狠了！你臨走臨走，還忍心不和我說說話，我們這就是最後一面了麼？！」那王光藝也早追近前來，見鄭大珍失聲慨嘆，將手一拍她的肩頭，說道：「人家走了，我們也回去罷，這裏沒有人了。」鄭大珍給他一拍，神經始才復元。看那站台的男女，一湧出站，身邊不見別人，祇得扼腕嘆道：「密斯忒王，我們可不是走了。你看，她的志向，太教我們五體投地的拜服，她眞是一位北平小姐！」王光藝往東一指，指着站台外，說道：「那邊清靜，我們走下站台，進水關到東交民巷，穿出去比較近便。」鄭大珍依着他說，隨他走下站台，進了前門的水關，那裏是使館界，嚴肅冷靜，幾個黃衣黃袴，孫大聖一般的警察，在燦爛輝煌的電燈下，指揮着車馬，路旁洋灰磚的便道上，走着一對一對的外國男女，充滿着洋氣。

◇　◇　◇　◇　◇

「鄙人從前亦復如是」

神經衰弱精神疲倦未老先衰諸般痛苦此無他血液虧損之結果耳腦因不得血液之滋養而衰殘消化亦因此而失序於是營養愈趨不良腦病人所畏之失眠亦每繼起然而屢試屢驗之藥品卻在目前此即天下馳名之韋廉士醫生紅色補丸是也斯丸確能增加血球質與血數量醫界知之甚審質言之益血生血是耳血既由斯丸補益而稠紅則全體壯强腦力復健神經穩定消化佳良必矣一切腦疾與一切病症由於血虧而起者治之之藥舍韋廉士醫生紅色補丸無更可靠之品以其能製造新潔稠紅之血液而使君宛似新人也

前任鎭海要塞司令部軍醫官現行醫於浙江餘姚邵家衙袁慶華醫生來書云「鄙人昔患神經衰弱頭眩心跳多夢不眠肌瘦胃呆各種鎭定藥及補劑均乏實効乃試服韋廉士醫生紅色補丸兼吞清導丸體力漸健食量日增精神日益不久痼疾全消頓離苦海因書此以表謝忱焉」韋廉士醫生紅色補丸各藥房均有出售或直向上海江西路四五一號韋廉士醫生藥局購備每瓶大洋一元五角六瓶八元中國境內郵力不加

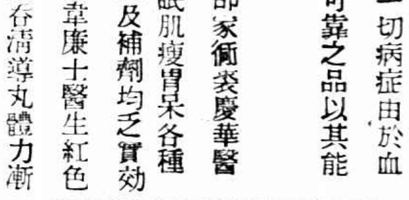

嬰孩自己藥片之孩子皆健康孩子也

此種孩子遍國內外其數甚多數星期前南京油市大街勤康莊經理劉君茂如來書見告其公子之狀況又其一也劉君書云「小兒雙壽常患疳積便秘面黃肌瘦不眠多啼等症雖經多方治療迄無良効近承友人吳肇全君介紹嬰孩自己藥片服後不久胃納頓增大便通暢諸症悉瘳身體日胖從可知嬰孩自己藥片眞安善之小兒良藥予甚爲欽佩也」

嬰孩自己藥片係爲乳兒小兒腸胃病之專藥善治小兒出牙痛苦以及發熱嘔吐泄瀉傷風痰厥蛔蟲等患各藥房均有出售或直向上海江西路四五一號韋廉士醫生藥局函購每瓶七角六瓶三元五角郵費不取

擁護大建設鞏固國基　建國海軍戒

喚起同胞兵役裝飾　建國航空

眞夾金製永遠包用　建國戒

買一送一十大贈品　918　反身光版　代書名

建國兵艦

犧牲贈品　今日起展期念三天

海軍戒指　實料精良式樣絕倫　每只三元實收二元　航空戒指18K眞夾金定價三元八角　白夾金一元四角　…

券　展期再打九折　可以示優待

獎勵半價

[illegible]

MYOTREN　For The Skin Diseases

妙特靈

去濕止癢　殺菌消毒　防腐生肌　藥到病除

脚趾濕癢　祇須一點　瘡癬皮病　着膚即靈

上海新星藥行獨家經理　各大藥房均售

亞林臭水

防疫

是殺菌的鐵軍!!　是人類的保障!!

用亞林臭水澆洒各處　則疫菌消滅無遺確能保障人類安康

五洲大藥房發行　上海及各埠分支店均售

HARGEN

三角牌漢成電珠

「完全國貨」

光度充足　經久耐用　用電甚省　對光便利　不亞舶品　定價尤廉　認明三角　恕不致誤

上海漢成電器製造廠　塘山路九五七

中國企業銀行

四川路六號　電話一六九八〇

展期加利儲蓄

最活動　可以隨時提取　利息可達一分　最有利

存款章程函索即寄

美國海馬牌船槍引擎

馬力 自一匹半起

價格 自大洋二百元起

交通利器

具有下列優點……

◎輕巧堅固 駕駛簡便◎

◎馬力充足 用油極省◎

不論何種船舶均能於數分鐘內按置妥當

可供下鄉旅行 運貨收帳 進香傳道 探勝尋幽

◎備有現貨 大小均全◎

上海北京路一百五十六號

海京洋行

中華國術大馬戲 今晚開幕

欲知中華國術之眞諦
欲拯東北難民於水火
欲喚起中華民族意識
欲欣賞中國精深藝術

不可不看

中華國術大馬戲 本團集合中國藝術專家組織而成曾徧歷外國各大埠均荷僑胞暨各國政府熱烈贊助此次東北難作敝團捲念災黎秉程返國效力承各埠戰逼災難救濟會予以充分贊助滬上多急公好義之士當必有投袂而起者乎

日期 今晚九時起演八月四日起每日兩場

地址 大世界對面廣場

券價 包廂全間五十元(可容六位)單座每位十元 特等每位四元 頭等每位二元 二等每位一元 普通每位半元

門券代售處 南京路謀得利洋行暨永安 先施 新新 各大公司

本團辦事處 四川路一一九號 電話一二二一六號

是中國人請飲質味雙絶的國產

烟台啤酒

方能得到購用眞正國貨的安慰

到了跳舞塲中西菜館請指索烟台啤酒

暑天蔬食……請嘗

著名無錫特產

備有高尙贈品……機會難逢

(如有變味包退回換)

三樂無錫麵筋

有辣味平味兩種

研究衛生 滋味較勝去年 用以佐餐 馳尚 及和燒各菜 無不味美相宜 洵爲素食家衛生家居家旅行之良伴也 又本社爲改良風化起見 特印八色精美圖畫一幅 凡購者請將標上商標揭下 即可掉換一幅(商標一張換一幅外埠函換附寄郵票二分半由掉換處本社發行所)

又新出 三樂香菜 爲夏令素食最相宜之佯菜 食法附贈食譜 有甕裝盒裝兩種 甕裝極雅觀。

發行所上海 寧波路 三樂農產社 電話九一七五二

經售處 本埠南京路各大公司及本外埠各大小食品公司

徐重道獨家創製

衛生金銀花露

味分陳皮薄荷二種

最清潔●最高尙●之唯一冷飲品! 滴滴蒸溜，味美適口，熱天常飲，有益衛生。

吾國發明花露已有數千年之歷史其功效之偉大爲國人所公認本號特向産地選購上品金銀花用科學方法悉心研究蒸汽製造其味之甘美氣之芬芳無出其右且清涼解毒辟暑防疫開胃消積老小咸宜時值夏令更宜多飲常吃此露有益衛生

功效 清涼解毒 辟瘟防疫 祛風表邪 生津解渴 開胃舒悶 助强消化 四時可飲 老少咸宜

每瓶大洋二角 空瓶退回每只還洋五分

送遞迅速 如蒙賜顧請打電話或通信購照五瓶起碼立刻送奉不取力錢

總號 上海老北門城內 電話九一二三三號

徐重道第十分號日夜營業

禁演皮人影戲 寶山顧家鎮 警民大衝突

第二分駐所被百餘人搗毀且將槍械搶去

警長性命危險 警士數人亦均受傷

寶山縣轄境顧家鎮(原名顧家宅)東北約二里左右之東陸宅、前晚發生警民大衝突、原因爲該處鄉民欲開演

皮人影戲 先由鄉長胡國銓呈請該處寶山縣公安局第二分局第三分駐所巡官張銘安，轉報局長高希昌、轉呈縣政府，以男女混雜、有礙風化，批覆不准，不料該鄉民等竟强行開演，該管公安分局即會同保衛團前往勸阻，該鄉民等不聽，故被警士取得皮人數個，擬帶所報告局長核示，豈知行經半途、被

數百鄉民 追趕要求發還、警團等沒法，遂將皮人如數給還、勸令停止，不料鄉民中分子複雜，有少數人高聲喝打，而衆鄉民重行追出，將該警士等包圍，有一部分不良分子，竟各持鐵木棍板凳等爲武器，人數既多，聲勢尤大，致該警團等無法制止，遂開朝天槍數響，意欲嚇退羣衆，逃出重圍，當時衆鄉民雖有多數畏懼，向後退避，但有一部分知係空槍，膽氣更大，各執器械蜂擁上前亂擊，故該警士等又連開數槍，詎後面有一擺西瓜攤之小販，欲博些蠅頭微利，竟爲

流彈擊中 肚腹，流血倒地，此時羣衆始退，該警團等遂四散逃回，未幾後有百餘人擁至顧家鎮二分駐所，逢人亂打，警長倪寶元被綑縛而去，肆行凶毆，該警長身上有手槍一枝，及所內俄國式步槍各一桿均失去，該分駐所物件搗毀一空，昨日記者得悉後，隨即趕往查問，見受傷警長由寶山驗傷舁回，奄奄一息，恐亦有生命危險，死者(即擺西瓜攤者)已經縣府派何承審員帶同檢驗吏等涖塲驗明，食得死者名張雨，小名阿毛，年二十八歲，肚臍上中一槍，子彈未穿出，死者家有七十餘歲之老祖母及弟妹各一、娶妻未久、生有八個月男孩一口、

全家十人 平時均靠死者度日，並據調查，民衆方面，當時亦有人開鎗，死者張雨雖爲流彈擊死，不知究竟係何方槍彈，擊中要害，尚須調查，警長倪寶元，當時被人用鉛絲綑去，毆傷後放回，尚有警士數名傷勢尚輕，均未送縣，顧家鎮距離劉行約有六里許，公安第二分局設於劉行，顧家鎮祗有分駐所一處，局長高希昌以地方不能一日無保護、故昨已前往該分駐所重行整理云、

玉觀彬爲政治被害

身後發生國籍問題 屍體經法院驗後爲日領署運去再驗

檢察官訊問家屬是否… 屍兄答以此地人多「不能說」

住居閘北同濟路春雲路口一六四號三德洋行佛慈大藥廠經理玉觀彬即玉慧觀，現年四十二歲，於前晚應友人之邀，往四馬路中央西菜館宴會畢，於十一點半時，乘坐自備三五七二號汽車，至法租界望志路南永吉里八號探望其兄玉慧彬(在法捕房政治部任探員)，汽車駛抵永吉里弄口、玉甫下車

開槍四響 暗殺、當時突被暴徒對準被擊中背部臀部、洞穿前面，頓時倒地氣絶身死，由捕房將屍車送同仁輔元分堂驗屍所候驗、已誌昨報，按死者原籍雲南昆明，其父經商朝鮮，死者生長鮮地，入日本國籍，成年娶鮮女爲妻，生育兒女後，

來滬經商 又歸化中華國籍，入雲南同鄉會爲會員，於民國十六年在滬又娶杭州人馮佩蘭爲妻，生爲子女三口，前晚遇害後，法捕房據其兄及子玉仁泰報告，死者係韓籍，照例通知日本領事署，派員檢驗，而死者之妻馮佩蘭以死者已歸化中國，反對由日領署檢驗，一面由第二特區市民聯合會(死者在會任執行委員)呈報市政府市黨部、

提出交涉 法捕房政治部已准屍兄屍子請求、准許將屍體由日領署車去，已將屍體由驗屍所搬上汽車，正待開駛時，法捕房刑事部又阻止搬運，仍將屍體由汽車搬回驗屍所，依華人規例，於午刻報請第二特院檢察處委派檢察官于任偕同法醫書記官涖所、

驗明屍體 升座公案，據屍妻馮佩蘭請求領屍棺殮，訊之屍子玉仁泰稱，父係韓籍，而訊之屍兄玉慧彬，以死者是否爲政治被害，答稱此地人多，不能說明等語，官乃諭驗明玉觀彬委係生前因受槍彈

擊傷身死 屍身交由屍妻馮佩蘭領殮，凶手由警務處緝案法辦，驗畢屍屬方面仍不能即行成殮，待至下午二時，經交涉結果，屍體仍由日領署運往北四川路福民醫院，候日領事署派員檢驗後，再交家屬收殮、

索欠起衝突 取斧砍猛 傷均要害 入肉寸許

鹽城人王仁安、年三十二、家住虹口、於昨晨九時前往南市小西門大興街其友蕭雨表家，向蕭索債，雙方言語衝突，旋發生毆打，結果蕭仵廚房內取出斧頭一柄，對準王背，猛砍三下，均中要害，入肉寸許，當塲痛極倒地，後經二區二公安局査悉，派警除將受傷人車送醫院醫治外、並將兇手拘到局內核辦、

新仁和慘案 檢察官上訴

新仁和輪船副買辦陳葆生被捕後，已奉地方法院判處徒刑十年，惟檢察官張梓以陳葆生爲各被告所衆口供明者，原起訴爲二百八十四條之預謀殺人，而判決結果改爲同謀殺人，量刑殊欠斟酌，故提起上訴，昨日已通知被告答辯云

火警併誌

法租界敏體尼蔭路新樂里十一號緯泰毛織廠、昨晨十時，不知何故二樓突然失火，廠中職員發覺，已不可收入、嵩山路救火會得訊，即驅車前往灌救，歷二十分始撲滅，計燒去二層樓全間，廠中所有機件及毛織物等，損失約值萬餘元，起火原因，聞爲鄰居喪事焚化紙錠、火星落入毛織物中所致，該廠在貝勒路徐家匯路一百十五號，平時出品以駱駝絨及毛織品爲大宗，

雷影收音家顏鶴鳴，除服務雷影界外，並在甯波路五百九十九號開設大都會照相館，昨晨六時許，頗止在內室剪接「春潮」片子，忽然走電失火，由中央救火會驅車趕到救熄，當時會有救火頭目章阿全，場仆暈倒，經人設法救醒，

勸相打傷胎 夫婦被毆及

昨日午後一時，九畝地餘慶里四號之舒徐氏，因在門前被同居徐州人曹啣堂晒衣不慎，誤將竹桿跌落，碰在舒徐氏頭上，氏即破口詈罵，因之互起毆鬥，正在糾纏難分之際，舒同居匡高氏夫婦竭力調解，不料舒徐氏乃不聽勸，胡亂毆打，形若瘋癲，致匡遭云下部被毆傷，匡高氏身懷六甲，亦遭擊傷及胎氣，痛倒於地，迨崗警聞聲到來，將一干人拘入二區一分所請究，經沈所長訊得匡高氏傷及胎氣甚重，除送院醫治外，案關傷害，判解總局法辦、

奇事巧成雙

兩婦不約而同雙上吊 花會之害 幸皆救活 兩家戶限爲穿

有住居滬西甕菜園民張一天之妻陳氏，年二十九，近因嗜賭花會，屢負鉅款，恐爲其夫得悉，故私將家用積蓄借貸，日積月累，債台高築，衣飾亦典賣俱盡，現實無法彌補，頓生厭世之念，前日下午乘間解帶圖盡，幸有人闖入，瞥見，上前解救，得慶更生，於是鄰居喧傳，紛紛爭往一觀之際，有鄰居名俞某者，聞悉陳氏自縊，亦即趕回家中，擬將其妻王氏往觀，詎事有湊巧，所謂無獨有偶，其妻亦因賭花會，秘密輸負尤鉅，亦欲自縊圖盡，將新衣服穿着齊整，旣將繩懸套入頸項之際，適夫奔入，見此狀，不覺驚駭而憤，遂伸掌批其兩頰，將繩奪下，於是喧傳遠近，咸云雙上吊，稱奇不置，往觀者更衆，

有女懷春 鄰人誘之 乃父以辱及門楣揚言不究

珠胎暗結 用情若迷

蕭山訊、蕭山河上鎮有商民傅玉成，年逾知命，有妻妾各一、生女二、長名美琴，雖矮如東瓜、肥如玉環，但翦水雙瞳，覆額烏雲，頗足動人，以乃父

物色東床綦苛 故二九年華，猶傷待字，遂冉冉出牆來矣，鄰右店屋，原與住宅毗連，有夥友童某者，年二十七，已娶，潛窺美琴之懷春也，遂施引誘，竟成好事，陳倉暗渡，幾無虛夕，不料恩愛方濃，珠胎暗結，而傳始終未知也，旋美琴以事實難掩，深恐

乃父一旦知悉 則生命不保，童某亦頗憂慮，從惠相約出走，遂於日前午夜席捲衣飾銀洋雙雙潛逃，前日黎明，有鎮人遇之於尖山附近，詢之，云往杭州絡絲，雖覺其形跡可疑，但亦未便扣留，致被兎脫，聞傳以女生不肖，辱及門楣，揚言不追不問，從斯脫離父女關係，一面暗中，仍着其姪赴臨站查訪，倘能截獲，擬送紹留養兄家云，

憤妻不貞出家

悟色即是空?

紹興訊、第八區廣陵鄉楓里村人魏六一、娶妻葉氏，現二十八歲，六一向在上海某商店爲夥、一去四年，魚雁難通，而從未返家一行，以致葉氏於去冬爲其族人魏阿林勾引成奸，身懷六甲，本年夏季，六一請假返里，見其妻大腹便便、初疑爲病、乃於晚間詳加盤詰，始悉底蘊、欲與阿林交涉、則阿林已逃赴錢清避匿，六一憤怒之餘，即隻身赴杭、現已在西湖某寺、出家爲僧，葉氏則回赴母家，日前阿林得悉六一已去，乃回來擬與葉氏重聚前歡，但早已人去樓空矣。

加派法警拘拿施德之

醫師王振川與樂良伯吳雲甫等數人、設除謝藥公司、並製造夏令時疫藥水、取名施道供、已多年矣、原本慈善性質、惟有施德之神功濟衆水之主人施德之、乃登報痛斥施道供有影射其商標、爲假藥而謀財害命、對施道世手人日咒咀爲匪類之語、故王樊等大憤、延請律師等自訴於地方法院、送交將施飭傳、乃始終不到、辯稱謂渠已入英國籍、中國法院無權受理、法院以既提出國籍問題、故飭詳細調查、結果知商標局等處均證明施德之確係廣東人、並無入外籍之事、故法院以其故意違抗、是以飭派法警往滬西大西路中興路施所居之處拘獲、不料該處係越界築路地帶、而施德之且請由洋人守護其住處、致不能執行、是以呈報移、昨日上午派推事偕同律師等陳述、由律師董邦幹等陳述、謂被告自知罪逃法網、故託庇外人、看門、致不能進內拘捕、但滬西越界築路早已由市政府交涉收回、且施德之完全住在華界、今藉外力而藐視法院、應請從嚴緝究等語、問官當諭知准予再行加派法警嚴密拘拏、務傳解究、

上海綢業銀行

行址上海三馬路石路口　電話九三三五○號

定期紀念儲蓄

說明　與平時比較爲君增加收益

一年定期周息一分若在平時則照定章九厘矣

年期	周息	本金	本息
一年	一分	壹百元	壹百拾元
二年	一分一厘	壹百元	壹百念弍元
三年	一分一厘半	壹百元	壹百三拾四元五角
四年	一分二厘	壹百元	壹百肆拾捌元

空屋中何來人頭

面部腐爛短髮未落 油紙包裹外套蒲包

滬西虹橋路南園花園對過閘北研家宅前面，於三年前有林姓營造廠在該處承包建築二層樓洋房廿宅一所，屋頂已蓋好，全部工程已完成十分之七，後因屢議不合，即停止工作，近因無人守看，頗爲不潔，昨日下午六時許，有鄰居小孩數口嬉遊游玩，在樓上發現蒲包一個，將視之下，赫然一男屍頭顱、外裹蒲包，面部已經腐爛，祇剩頭殼，惟骨色微紅，頭頂上之短髮尚未脫落，並無屍身，而油紙蒲包亦無血跡，當即報告該管六區二分所虹橋路派出所，警長徐忠仁據報後，親往察看，該屍首用油紙包裹，當即報告所長、一面飭該圖地保餘鮮林投院報驗、

今晨北四川路火警

今晨一時五十分，北四川路吟桂路二百○二號蘭興館炒麵店樓上，突然起火，火勢甚猛，頓時冒穿屋頂，延及隔壁二百○四號興昌脚踏車行，當時閘北救火會聞警，立即驅車前往灌救，至二時半完全救熄

挑河工人竊瓜行凶 警所被包圍

滬西虹橋鎮西市稍陸家宅農民丁林生、丁雲生兄弟二人，種有西瓜數畝，現正成熟之時，詎昨日下午二時許，突有該處藕墻山東河挑河工人李雲亭張四子等六人，至丁之西瓜田中偸竊西瓜，丁林生丁雲生上前阻止不聽，反被李雲亭等多人圍住攢毆，並將丁林生弟兄、人毆在泥中，幸水淺未遭滅頂，但汚泥滿身，遍體青腫，經人報告該管六區二分所派出所，警長據報立將肇事之山東人李雲亭張四子二人拘獲帶回所中，詎該工人等竟糾集工人數百人，聲勢洶洶，將警局團住，並要求將警長釋放李張二人，否則將丁之住屋放火燒去，該警長見勢不佳，即用電話報告劉所長，一面通知該鎮保衛團召集全體武裝到場彈散，若輩知事不妙，始各紛紛逃散，現將肇事之李雲亭張四子解送六區一分所暫押，容明再行核辦

教授造酒法

冷水火油加顏色 冒牌懲辦

住虹口蓬路老官路春江里五十一號、廣東少年李蘇、今年廿歲、於上月廿四日將自製冒牌法商龍東公司三星斧頭牌白蘭地酒四瓶、持至法租界霞飛路三九二號法商酒吧間出售、當被察破、報告捕房、由探目路長生向探周祥麟暨以山等將李拘獲、並在其寓內抄出冒標低酒九瓶、空瓶十七只、及冒牌商標紙等、帶入捕房、解送第二特院、依刑法起訴、由在廈門之張炳發授、用冷水火油加入顏色造成、裝入原牌空瓶、今年二月間、在南京以假酒欺騙、判處徒刑一月、破案、兩月一日、將假酒六瓶賣與飯店等語、此案業經審理終結、昨日判決、李蘇犯詐欺、處徒刑一年、併科罰金一百廿元、如易科罰金、以二元折算一日、未決前羈押日數、以一日抵徒刑一日、僞酒十三瓶空瓶十七只冒牌商標紙均沒收。

章紹穀上訴宣判

蘇州訊、上海市公安局購物科主任章紹穀、被控瀆職一案、高院二日判決、原判關於刑罰部分撤銷、章紹穀處徒刑一年六月、執行、處徒刑四年六月、並科罰金一千元。

法國遺精專藥

攝生靈

保証包服藥見效安睡

是遺精病遺精病者

不礙腸胃毫無霸性

服藥一片保絶夢患

服藥一瓶解決遺精

補中兼治功力超羣

任何重症此惟救星

(詳細華文說明函索即寄)

床大王

順興公司

牌子最老! 出品頂好! 服務週到! 售價公道!

(秋南)

商標名是「不退色鋼床」及「雙獅牌鋼床」

上海愛多亞路廣西路東

察局轉劣

外電傳平綏線又生誤會　何黃已電中央請頒命令

◎北平二日路透社電、據消息靈通之華人方面聲稱、察局今日轉劣、馮氏發表覆汪蔣電、並未變其態度、聞電中聲明渠仍將從事抗日云、今晨何應欽召集軍分會會議、討論察局、諸重要軍事領袖均與會、其結果嚴守秘密、惟聞與會者皆認察局宜早解決之情感、今日午後據華字報消息、中央軍隊與察哈爾軍隊又生誤會、

◎北平二日電、路訊、馮部高樹勳車、及孫良誠部雷中田軍、在宣化辛莊間築陣地、吉鴻昌部沿鐵路佈置、

◎東京二日電通社電、北平來電、今日七午十時軍事分會開緊急會議、何應欽以下各將領出席、討論最近之馮玉祥問題、由何應欽電請汪蔣發命令、

◎北平二日日聯社電、馮玉祥準備防戰、極爲忙碌、張垣兵工廠日夜兼行趕製子彈、平綏線唯一之修理火車廠、現已改爲軍用工廠、又扣留貨車一百四十、機車十四、平綏路通至沙城、包頭方面、繼續聯絡、

蔣派黃紹雄赴平處理

◎南京二日電、此次廬山會議、對察事解決辦法、已有具體決定、聞蔣爲執行各項決議起見、特派黃紹雄即日赴平、就近與何應欽黃郛兩氏、處理一切、

湯逆竟自任犯察先鋒

◎瀋陽二日電通電、熱河戰之敗將、湯玉麟對於進退之結果、派正式代表到承德、請歸順「滿洲國」、據湯之代表云、湯玉麟頗表示誠意云、

◎瀋陽二日日聯社電、現在熱河大閣鎮之湯玉麟被准歸順「滿洲國」、改名爲「東亞和平軍」、現已開始行動、攻擊赤城、

黃河連日飛漲　豫境

◎鄭州二日電、豫境黃河水勢、連日飛漲三呎、陝州增漲三呎、勢甚凶猛、滎澤氏堤又陷數十丈、溫縣尚在危險中、

細綁妓女　浴室裏呼救

出堂差驚逢暴客　面目猙獰　渾身冷汗　自動將貴重飾物全數獻上

紅菊花一見手槍之下魂不附體

新新旅館去開房間

、問・王翰你四十元是何用意、答、因有一枝手槍送吾友人陳姓所有、陳將該槍寄於我處、我內不便、乃轉交與何生、答何生係在青年會做事、故他們已在青年會和何生商量好了、但關於借槍事前並未知悉、待事做好、他們才同我這麼說去的、訊至此、時已過午、庭諭改期再訊、各被告還押、及至四日王翰我工資四十元、他我妓女之物、給我當了

綁匪多名將沈綁去

中興銀行職員外半分科職員沈吉寶、爲旅滬錢商沈田華之子、本年六月二十日上午八時半、沈與其妹由家乘坐二八九號之自備汽車、由西門路寓所出外、半途[illegible]之撞車截停、即有綁匪多名將沈綁去、[illegible]

綁糧食巨商何价春

[illegible]

向在小花園第九號

[illegible]

至沐浴間用繩綑綁

[illegible]

江南皇后　發瘋　蓄意破壞

未婚夫惡作劇　街頭巷尾遍貼矮脚告示

無錫訊、本邑江南中學校女生部本屆畢業生邱已瑛、(見圖)、年華二九、活潑伶俐、頗具摩登少女典型、故男女兩部同學均譽之爲皇后、邱係北鄉堰橋鎮人、貌略似王人美、故又有一部份人稱之爲

無錫野玫瑰 因此而一般思者正大有人在、邱稚氣未脫、心地純潔、不知兩性間有何界限、故男友與之往還者、亦坦然處之、未嘗有所拘迂、但邱已於前年由母命許配與同鎮人現充錫澄長途汽車公司售票之范宏良爲偶、邱因范不圖上進、

心殊不願意 故避之亦惟恐不及、范乃決以惡意相報、施用種種手段、如請小流氓爲邱掌頰一事、已足使女難堪、詎近來范更在其故鄉街頭巷尾遍貼矮脚告示、上面字句、全係

破壞她名節 之言、邱受此極度激刺、日前忽大變常態、時而呆若木雞、時而自言自語、嬉笑怒罵、乃母見愛女形似發瘋、異常焦慮、現正設法爲之醫治云、

黨部委員險中糞彈　圖洩私憤　無賴無路可逃

曾犯風流案之陸士鈞幸尚機警

無錫訊、近來錫地忽盛行迎面潑糞之惡風氣、而受之者均係在社會上小有面子之人、最近一月之內、先後有律師許以松、新聞記者周含茹、富商唐驤廷等、均因細故得罪於人、對方即出資雇用無賴、

伺隙 潑潑、意在報復而洩私怨、前夜九時左右、又有律師陸克一(見圖)(即以前在上海與美的書店女職員楊琛清戀愛之陸士鈞)在北城脚被人以飽儲糞污之洋鐵香煙罐、迎面擲來、幸陸

機警 閃避得快、僅長衫上略染污漬、當時並囑令車夫立時停車、飛步追趕、潑糞之人、卒因前面黃包車擠斷去路而被扭獲、當即同投公安第二分局請依法究辦、據該無

報仇 唐詩根、因與姨母家爲子、故現改名王勤如、向在上海申新一廠別靈間做工、日前回錫、行經城內眞隆道巷、突遇陸乘坐包車、迎面疾駛而來、竟將我白褲紗袴子撕破、當時向其賠償、非但不允、且反出言不遜、將我痛罵、我懷恨至今、多方

探刺 始悉彼名陸克、今日果又狹路相逢、故出此報復手段、但陸則堅謂並無上述情事、顯係受奸人雇用、飾詞圖賴、仍請嚴究指使人、以憑法辦等語、該局以雙方情詞各執、即諭令陸飭回、王收押、但總局得此

消息 後、局長吳德馨即電令二分局立解送總局、當由吳親自負夜鞫訊、口供如何、以關防嚴密、迄至發稿時(二日下午二時)止尚無從探悉、且亦未有發落、惟據某方消息、此案如加澈究、則案情錯綜複雜、有引起大糾紛之可能、查陸係現任無錫縣黨部監察委員會常務委員云、

女匪魁王八妹　威震綠林

澉浦大劫案由她發令

近百人翕服　在劉匪部未曾犯一案　賴得乾乾淨（供詞披露）

蘇州訊、無錫富翁楊邦藩(爲前上海兵工廠廠長)及孫思泉香店老闆孫振球(擄資二十萬)等八家、上年廢曆二月初九日、因京滬路戰事劇烈、携眷雇船赴滬逃難、中途在澱山湖被匪洗刦、並被擄架同船之十九路軍交通處長王玉山、是案女匪首王八妹(見圖)已在滬被捕、於一日解蘇劉匪部、二日提訊、妓錄供詞如下、

王八妹供 二十八歲、浙省平湖人、與施連元姘識已有三年許、做販私鹽生意、施連元和空頭阿六(即王友如)是一帮的、搶浙江海鹽縣澉浦鎮時、我在松江並未同去、施連元是去的、自澉浦刦案發生後、以外面風聲緊張、我就和他拆姘頭、住在松江新橋頭與營長何某姘識、澉浦案子看見由上海下來、一個叫江北小蠻子(即在押劉匪部之陳有生)、一叫沈進生(即業已由勦匪部槍決之沈和寶)二人、他們向南去的、

這件案子去的人很多 如高貴有、方瞞子(即方瑞和)王阿六、沈進生、施連元等、此案雖然未曾去、但是有長鎗二支被施連元拿去用的、再有盒子砲二支、因藏的所在被高貴有知道、亦被他拿去、此項槍均在販賣私鹽時用的、至奉賢縣捕獲之匪犯陸杏元供我在澉浦鎮搶刦並擄架肉票等情、我實未曾去、且高貴有等供我同去、可請調查、

刦無錫至滬之搬場船 及槍殺十九路軍交通處長、時我正在生病、又業經獲押劉匪部之戚阿雄、戚阿友雄等素不相識、且亦未搶、他說我同去、我實與戚阿雄等去搶愈離塘的輪船、所有被施連元拿去長槍二支、聽說亦被人拿去云云、又陳周氏供、四十一歲、江北人、夫名陳友生、即江北小蠻子、販私鹽賣牛薑爲生、至同高貴有等搶刦小湖大雲寺及常熟莫城鎮等、我不知道、因陳友生陳阿四被閔行第一區捕去、故攜船至閔行、是探聽消息、致遭捕住等語、

兩婦供詞均狡滑異常 復將在押之匪犯薛小明子提訊、據供搶刦澉浦鎮、係王八妹發令、在金山灣集合、共去九十餘人、刦到洋五六百元、係充爲伙食的、綁到肉票三十餘名口、除釋放十八個外、餘在太湖遇范營長隊伍、均被救去等語、遂一併發押云、

劉石蓀電平報告　日軍正式通知將東撤　平榆通車問題即可解決

◎北平二日電、錢宗澤一日電黃報告、關東軍定四日至八日、轉送出關、高崎因此不來津、又訊、我方待關東軍撤竣後、即接收山海關、對於平榆通車一層、當然不再有任何問題矣、

◎北平二日電、政訊、劉石蓀一日電黃郛、稱昨日晚間日軍旅團長服部來電話、約至榆關一談、並正式通知、關東軍定七日止、撤退完竣、劉侯石友三部日內解決後、即行、

◎北平二日路透電、灤東接收委員劉石蓀、自秦皇島來電報告、接榆關日軍司令正式通知、關東日軍之在北甯鐵路線者、七日可撤完云、屆時榆關與北平鐵路交通、即可恢復、

冀省府編保安第二總隊

天津二日電、省府刻着手編組保安第二總隊、俟日軍退盡、即開北甯路沿線駐防、

順義全境接收完竣　遵化遷安縣長將赴任

◎北平二日中央社電、據報㈠順義縣屬牛欄山、已於上月三十日接收完竣、而佔據縣屬第二區板橋村之僞警、亦退往懷柔、該縣府已派人前往接收、刻下順義全境、業已完全接收、㈡薊縣於上月三十一日前往接收、惟尚未得到接收經過情形、遵化僞軍已開往唐山集中、俟該縣長到平、即可前往接收、㈢灤東遷安已於二日開始接收、惟臨榆縣城日軍尚未撤退、縣署擬暫設海陽鎮、

◎天津二日電、遷安縣長魯清宸、定三日晨赴唐山、與薛之珩李際春接洽後、即前往接收、

殷同辭職　因感辦事棘手

◎天津二日電、殷同因感辦事棘手、對戰區行政督察員、表示決心辭謝不就、

何應欽電唁鄧文家屬

◎北平二日中央社電、何應欽以鄧文在黑龍江抗日、頗著功績、今竟被人暗算、極爲悼惜、於二日特電唁其家屬、

漳龍路準備測量　日人竟欲無理抗議

◎福州二日電、漳龍鐵路籌備委員會、改爲省府直轄機關、該會派員赴漳、向閩總部商借飛機、以備測量路線、

◎福州二日中央社電、駐閩日領武内、以閩省開築漳龍鐵路、向外務省報告、謂根據不割讓福建條約、向我外部作無理抗議、

鳳凰城一帶皆有劇戰　東北義軍最後掙扎　日飛機掩護日軍猛攻東邊道

◎瀋陽二日電通社電、鳳凰城附近、李潤與李誠等聯合、曾在龍王廟附近、集中義軍約六百名、獨立守備隊連山關部隊、與「滿洲國」軍一營、乃聯合進攻、大村隊於一日上午八時、在三道溝與義軍三百相遇、故向龍王廟方面進攻中、此戰日軍陣亡一名、一日下午、於龍王廟北一里之東城坡、與三百義軍衝突、又參加討伐東邊道義軍之飛機隊、掩護村瀨部隊、現向義軍猛攻中、

日竟阻止美國觀光團視察東北各地　假傀儡名義驅逐回國

◎瀋陽一日華聯社電、今日美國觀光團到瀋、僞國不准美國人遊歷各地、經美國領事與日領接洽結果、始准限六小時內參觀瀋陽城內、一行被逐返國、聞已經安奉路赴日、由滿濱乘船返國、僞國阻止美人觀察、恐因僞情曝露、遂藉口於阿普屯、克拉斯個人素爲排日反「滿」之著作家、故不准其觀察云、

◎大連二日日聯社電、美人亞普頓克拉斯等之觀察團、原定經過瀋陽赴朝鮮、日駐「滿」大使館、因亞代曾有排日言動、嚴禁亞代通過滿鐵附屬地、因此彼等乘飛機逕赴新義州、

日軍部發表談話　再恫嚇我與國聯合作　謂與英美全局對立已臨危機

◎東京二日日聯社電、日軍部今日再發表關於國聯與我國合作之意見、其談話內容甚長、節錄其大略如次、㈠宋子文再作美國、按於九月五日返華、中日問題、到此時將再趨惡化、㈡宋子文之活動、日本朝野多以借款爲重、據軍部所得消息、宋子文之工作、在全局之合作、拉攏英美兩國爲後盾對抗日本、㈢世間似以爲宋氏運動未甚成功、據軍部所得之消息宋氏之外交確已得到意外之成功、㈣現在之局勢、已非中日之對立問題、日朝野須觀清宋子文歸國之形勢、已入日英日美全局對立之最後段階、在此認識之下、準備一切、㈤對華政策已入對全世界之世界政策之段階、外務省應從世界政策之立場考慮對華政策、㈥宋子文歸國後、中國之抵貨風潮將更轉激烈、日軍閥以上述理由、要求日國民奮起、並迫外務省採取必要之步驟、

廈門台人又毆人　毆擄軍官案日領表歉意

◎廈門二日電、日領塚本、二日訪市處及公安局、台人毆擄十九路軍官、示歉意、允緝懲戒、以後勿爾、但二日廈市台人毆打兩起、重傷兩人、大同路商店一時閉戶、均未捕一人、全市不安、

十九軍調車運兵赴龍巖

◎廈門二日電、漳屬各車路、總部二日各調車一半運兵龍巖、停半日、午後始復、鄧世增二日自省飛抵漳州、定三日赴龍巖指揮、前方眞相未明、聞區師在連城不利、

◎廣州二日路透社電、今夜此間接華人消息稱、蔡廷鍇已辭閩省剿匪司令職、擧陳銘樞爲代、陳氏刻寓香港、蔡並舉戴戟代其任十九路軍軍長、

王贊斌再電報捷

◎香港二日電、王贊斌三十一日電、㈠三十日寅刻、接團長梁德宏電話、與我對之匪、昨晚十時、全線潰退、㈡據周副師長元二十一日未刻報告、本晨派隊向大埧頭搜索、下午三時抵石鋪口、沿途無匪蹤、惟聞場附近硝烟洞一帶、遺棄匪屍約百餘、

俄油到日傾銷　英美商將受打擊

◎東京二日日聯社電、松方幸次郎氏、去年代表日本、赴俄訂立煤油合同、其第一次輸入煤油、將於四日到日、數量共八十萬加侖、第一次貨八千四百噸、亦已裝船運日中、因此日本將與作煤油之洪水時代、蘇俄煤油與英美煤油之間、將必惹起猛烈競爭、現在每加侖四角九分、或可跌至三角六七分、

代理武大校長

◎南京二日電、國府二日令派王星拱代理國立武漢大學校長、

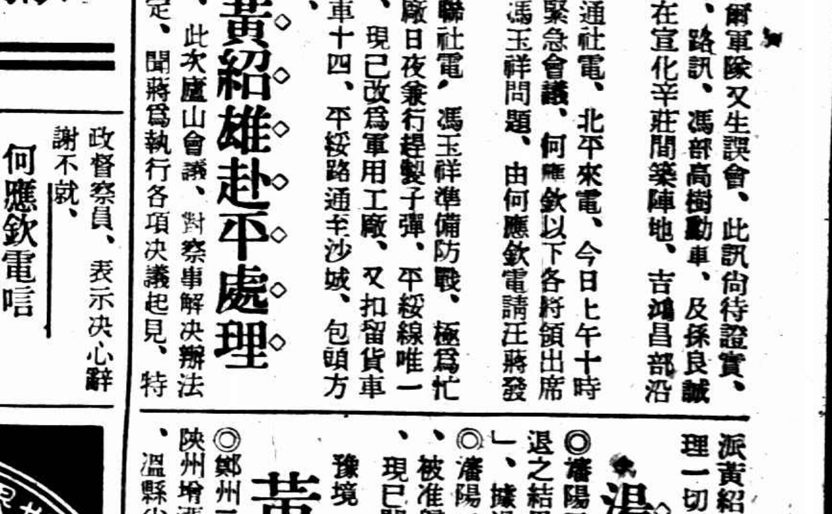

大條續縮・五

美銀縮一二五磅音

英對美漲四分七五

◎倫敦二日國民社電、今日倫敦大條收盤續縮、近期十七便士七五、遠期十七便士八七五、較昨近期縮一二五、遠期一二五、(又電)今日下午二時、倫敦對紐約匯價、開四元四角五分半、比之昨日略漲四一分半、

◎倫敦二日路透社電、今日午後三時、倫敦對紐約匯價如下、英金一鎊合美金四元四角四分七五、美金一元合英金四十五便士九六三、

◎紐約二日路透社電、今日此間銀市、遠期開價、較昨日收盤價、跌〇至二五磅音不等、惟九月份長五磅音、十二月份[illegible]

即日電報

美銀美對英

美銀	九月期	十二月期
上日收	三五・九〇	三六・八〇
二日開	……	……
十時一刻	三五・八〇	三六・八〇
十時半	三五・七〇	三六・八〇
十時三刻	三五・七〇	三六・八〇
十一時	三五・七〇	三六・八〇
十一時一刻	三五・七〇	三六・八〇
十一時半	三五・七〇	三六・八〇
十一時三刻	三五・七〇	三六・八〇
十二時	三五・七〇	三六・八〇
十二時一	三五・七〇	三六・八〇
十二時半	三五・七〇	三六・八〇
十二時三刻	三五・七〇	三六・八〇
一時	三五・七〇	三六・八〇
一時一刻	三五・七〇	三六・八〇
一時半	三五・七〇	三六・八〇
一時三刻	三五・七〇	三六・八〇
二時	三五・七〇	三六・八〇
二時一刻	三六・八〇	三六・〇〇
二時半	三六・〇〇	三七・六〇
二時三刻	三六・〇〇	三六・九〇
三時	三六・三〇	三七・二五

美棉橡皮市

	上日收	一日開	收盤
十二月美棉	一〇・七三	一〇・六八	一〇・七三
三月美棉	一〇・八六	一〇・八三	一〇・九一
十二月橡皮	八・〇一	八・〇五	八・〇六

支加哥麥電

	上日收	一日開	一日收
九月	一〇三・二五	一〇〇・三五	一〇〇・七五
十二月	一〇八・七五	一〇五・七五	一〇五・八七五

美對英匯價

上日收	四元四角四分
二日開	四元四角四分半
二日收	[illegible]

大學生詐財 遺傳性

父固老於此道小子偶一爲之

婚姻迫過 文人走險路 情人害人

杭州訊、杭市民路大學生詐欺案件、戶大學生鄭達辰、化名李甘霖、用「鄭維秩」名義、向杭市府衛生科長張信培投函恐嚇、索詐三千元一案、經該局日時報、即此案向省會公安局將訊中、鄭妻朱氏、亦爲在押、經向嚴密審訊、打電話之友人吳某、即以與本案無關、由公安局長保釋出、惟鄭達辰爲非眞名、茲錄鄭之出身及妻朱氏之來歷、詳誌如次、

兄名頂替 鄭逢辰、眞名鄭逢吉、逢辰係其族兄之名、逢吉本人之兄、即在上海閔行汽車站供職、鄭父魯夫、曾歷任皖鄂江浙等省煮捐局差、雖所入甚豐、以揮霍無度、故時鬧虧空、乃於數年前投寄恐嚇信向人索詐、頗有所獲、案發、在江蘇入獄、現尚未釋出、逢吉之兄、則頗拘謹、爲老父所不喜、逢吉則生性活潑、爲父所鍾愛、詎竟因此而受父性遺傳、亦以投嚇詐而被獲、斯亦奇矣、

曾有著作 鄭原畢業於浙江工專、曾供職教育部、學問優良、自去年多去職後、即賦閒來杭、嗣經友人之介、入浙江省立圖書館任編輯、月領薪水三十元、曾編有研究「滿蒙問題」一書一種、頗爲館長激賞、

老父所爲 鄭被捕後、外傳鄭曾有函寄杭州市商會主席王竹齋及金融界鉅子金潤泉索詐等語、現王竹齋已函各報、否認曾接恐嚇函件、而鄭逢吉在警署所供、謂本人僅有寄函張信培索詐之一種、致向金潤泉索詐案、確係老父所做、與本人不涉、本人因經濟窘迫、無法維持、一時腦筋糊塗、竊仿老父所爲、僅做一次、即被破獲、金錢並未到手云、

同居之女 平與鄭同居名義上爲鄭妻室之朱氏、原名朱惟杭、別字麗娜、係過去行素女中之女生、亦西子湖畔交際之花、父名朱秋農、爲紹興名士、乃一老詞章家、平時課女甚嚴、故女亦頗嫻聲律、

曾入影界 十八歲時、曾脫離家庭、入西湖影片公司、曾主演「三劍俠」一片、芳名洋溢西湖、詎片未成而公司倒閉、遂流浪於外、識鄭逢吉、結合同居、嗣因於經濟、偕鄭歸家省父、父與逢吉接談後、知逢吉於詩詞歌賦、無一不精、乃大悅、謂女以不圖汝流浪數年、覓得此人而嫁之、可謂小眼不花、故頗重視此未婚婿、

爲籌婚費 年來日促逢吉舉行結婚儀式、逢吉移推三宕四、近以女謂名分不正、終被人輕視爲非正式夫妻、逼逢吉舉行結婚典禮、逢吉窘於資、乃出此下策、冒險一試、以圖得款成婚、不料竟以手段拙劣、遭此禍患、亦可憐矣、

皖潛山縣東鄉 發現古城

爲三國曹操屯兵處

城郭顯然門戶寬敞 稽諸縣志

安慶通信、皖省潛山縣東鄉第三區距縣城十餘里之馮家衝地方、於上月初旬、發現一大古城、鄉愚咸驚奇、偶見一小洞當以牧童得之、即跑下、其奇之、復以長竿探其底、又得下、月掃閱有聲、如鐘聲然、更奇之、於是哄動附近居民、荷鋤掘之、鄉愚無知、入洞口約八平方尺、一般好奇者、援梯而下、探其究竟、即城郭門、門戶寬敞、四五人可以並行出入、其建築之規模、約爲秦代尤爲精美、據聞該地面週圍、早有磚牆露出、但在宋殿廟以前、無人注意、聞經一般人內外仔細觀察、顯係一大城池、稽諸該縣縣志、該地係三國時曹操屯兵之所、復詢該地居民、所云與縣志相同、並云五年前曾掘得一大刀、現仍存在、以此種種證明、定爲曹時之舊城、現省立圖書館、擬將該第二區學界儘先保護等函達前情、特呈請縣政府示、請縣長迅飭前往該地、詳細查明具報、並派人妥爲保護、勿令人民私自採掘、限文到三日內呈復、以憑核奪、

常務被擄事殊離奇

四區棉紡工會

黃兆輝並無資產足以引起奸人覬覦

夜行突遇暴徒、將人架入汽車不知去向 工會負責人員談

新聲社云、高郎橋申新紡織第五廠、共有男女工人二千六百餘名、向無工會、現經王震霆等籌組四區棉紡工會、行將成立、而爲廠方所反對、將工人李福卿汪老五張阿三等開革、經呈黨政機關後、昨晨社會局召集雙方問話、並進行調處、對於工人汪老五張阿三二人、由資方給予解僱金一月、即告解決、

詎 前晚十一時三十分、四區棉紡工會常務委員黃兆輝、及伙夫李阿二二人、經過楊樹浦路瑞鎔鐵廠門首時、因時值深夜、行人稀少、突來大漢十餘人、內三人執有手槍、將黃兆輝綁入路旁預停之白牌汽車內、急駛而去、後經伙夫同會報告、經工會分頭調查、迄今影踪全無、

事 後經工會召集執監聯席會議、討論結果、當決定組織呼籲會、設宣傳總務調查三組、辦理交涉、並定今晨分向市政府社會局市黨部總工會請願、據四區棉紡工會負責人語記者、謂黃君既無資產、足以引奸人覬覦、平素亦無斷對他人之處、除因組織工會、爲某方不滿外、結工人、別無足以被綁之可能、

西林後路警報 一門盡是婦女 三盜恣意刦掠

西林後路德裕里二十一號服務於曹家渡奇異電氣廠陳阿四家、於昨晨七十九時、突來本地口音之盜匪三人、一持手槍、將家主妻等逼於樓中、任意搜刦、計刦去包金鐲一只、長方形金戒一只、銀挖耳一只、現洋十五元、同時于鐵箱內刦去赤金手鐲一只、金錶一只、金鈕扣一只、刦後逃逸時一穿香雲紗衫褲之盜、將事主出外報告者、當即將門而逃、時該事主在廠未歸、家中全是婦女、膽小如鼠、故未聲張、俟事主由廠歸來、已時間八時、方往二區警察報告、請爲嚴緝云、

彈壓米店夥

店主與警察處徒刑五月

上海市四區公安局警察狄傳孝、於本年六月五日下午三時許、在閘北大統路四號本邑人裘文所設之正昌和米店門前值崗、當時該米店主裘文、將狄手槍取下、發人子彈、致狄試放、詎狄亦不當心、竟將手槍擊出、致傷該米店夥友通州人周昌文、因傷要害、不及救治身死、出事後狄傳孝及裘文、均經逮捕、解送地方法院、經孔祥霖檢察官偵查、以過失傷人致死罪提起公訴、狄傳孝覊押、裘文交保候訊、死者周郁氏延馬君碩律師、訴請重辦被告等以罪刑、并請求判令被告等給予撫卹金洋三千元一案、經孫推事數度提訊、辯論終結、昨日宣判、主文曰、狄傳孝、裘文共同過失傷人致死、各處有期徒刑五月、以前羈押日數、以二日抵徒刑一日、裘文處刑三年、狄傳孝、裘文共同賠償周郁氏洋一千三百元、周郁氏其他請求駁回、

殺妾碎屍

深自懺悔 塗脂抹粉 不憚其勞 扣留楊少修

凶婦王文舒在獄中狀況 良心實難安枕 陳情不諱公安局長嚴辦

廣州訊、一集團軍總司令部經理股長楊少修之妻王文舒殺妾滅屍慘案、業經省會公安局長何犖、將凶婦及楊少修・王培霖・並婢女春桃・傭婦阿巧・阿晚・一併扣留訊辦、並經一度公開審訊、據傭婦及婢女指供確鑿、楊王氏已俯首無詞、記者以此案爲一般人士所注意、日來仍繼續調查、茲將所得分誌如下、

楊少修略歷 楊少修現年三十二歲、欽州人、父名楊修、爲清代秀才、向在鄉間以舌耕爲業、家頗小康、母陳氏、有子女五人、少修居第二、少時聰敏過人、隨父肄業、成年後助父授徒、至年廿一時、始娶鄰村王氏女(即凶婦)爲妻、夫婦感情頗篤、亡何、少修以父作古、遂投筆從戎、旋在楊鼎中部當排長、屢建戰功、頗得楊氏信任、旋拔升任連長職、後楊鼎中部被解散、轉充總部經理股長、已有多年、以入息頗豐、遂旋鄉迎母及妻來省居住、(即謀殺地點、天平横街六十六號)、少修自與王氏結婚、經歷十一載、並無所出、前年由王氏買得一女婴爲女、楊母屢囑少修納妾、但少修以未得王氏同意、故未實行、

王嫄貞拒婚 楊少修於去年十月間、因探稔友楊劍祖、獲見王嫄貞、(即被害者)遂向劍祖及其妻陳雲裳詢嫄貞來歷、始悉嫄貞一薄命無依之可憐女子、因憐生愛、遂向嫄貞求婚、嫄貞知其有妻、不允作妾、少修又請劍祖夫婦作伐、劍祖不允、少修轉求諸嫄貞之母王周氏、(即周六姑)願以正式婚禮娶嫄貞爲平妻、周氏乃力勸嫄貞與少修訂婚、嫄貞因與廣州婦女協會幹事吳文鉦爲誼姊妹、於本年二月中旬、(慘案未發生前一月)由吳文鉦介紹往謁該會主任蘇漢生女律師、磋商對於楊少修之婚姻事項、準備在本年秋季結婚、並請蘇律師作證婚人、當時嫄貞並未有說及楊少修已有妻室、但求代爲撰就訂婚條件、大致略謂楊少修自與王嫄貞結婚後無論嫄貞有無生育、少修亦不得立妾、更不得重婚、及與人通姦、且結婚之後、決不回欽州居住等十餘條件、(至三月廿二日)(即慘案未發生前二日)蘇律師已將該婚約修正交與嫄貞、後即失踪、

王培霖出身 王培霖、二十六歲、欽州人、向居鄉、父早故、母尚健在、有姊弟各一、姊名文舒(即凶婦)嫁少修、王以家貧無業、前十年投入某部當兵、後獲升任連排長職、民十九始返鄉娶同村陳氏女爲妻、辭去連長職、轉在海軍司令部供職、去年始返鄉偕母及妻來省、與姊文舒同居、自此慘案發生、即隨姊遷居大石街東約四號樓下、迨伊被扣留時、伊妻陳氏即返鄉、

破案之經過 此案凶婦王文舒對於誘殺王嫄貞行爲之詭秘、佈置之周密、確非尋常所可比擬、若無靈敏之手腕、恐難破獲、查該婦未行凶之前、已預先覓屋備遷居、並買備麻繩一大綑、會爲坊鄰所見、料爲綑縛行李之用、該戶居停以或有遠行、或將遷居、自在意中、迨慘案發生、確有「救命」一聲洩出、不乏坊鄰聽得、然亦各持「自家打掃門前雪、不管他人瓦上霜」主見、素知該戶爲貴眷、莫敢過問、翌日有見由該戶攜出網籃一個、籐喼兩個、均以麻繩綁緊、所有之麻繩即爲預先購置者、再過一天、即慘案演出之第三天、則見該戶搬擋一切、僱人挑運遷徙、所僱均屬挑泥婦、附近轎館之挑夫大有人在、竟不蒙賜顧、所以避將來邏者之耳目、至於遷出遷入、均不報由該管警察分局領證、其布置之完密如此、故此次完全破獲、凶手就捕、尤爲難能可貴、初由公安局長何犖因聞說「喊救一聲」、即留心默察、據報失妾、則督飭密查、終覺茫無頭緒、乃飭偵緝課長陳植雲設法偵查、陳氏以此案實屬離奇、誠恐打草驚蛇、不免投鼠忌器、乃密諭偵探謝才負責偵查、謝探以責任綦重、不便直接刺探、以免驚揚、先物色熟識該處之人、以爲助手、旋與心腹之人某甲授以機宜、使其在該凶婦住宅鄰近、稅屋而居、某甲之婦堪爲內助、知有與凶婦所僱之傭婦及阿晚(王培霖之傭婦)接近之傭婦某氏、不惜曲意逢迎、虛心交接、費月餘之時間、始知阿晚所在、從玆根查阿晚之年貌口音、及其行蹤之來往、又費期月之久、始得阿晚到手、惟阿晚異常狡詐、借端推諉、迨查得凶婦尚有一婢女春桃、乃設法誘其到案、又費旬餘之精神、始獲得人證、此爲偵查之經過、亦爲破案之程序也、

王文舒狀況 凶婦王文舒、三十四歲、欽州人、有二胞弟、一培霖、一兆霖、向隨父母居鄉、至民十一年、始由父母作主、嫁楊少修爲室、惟文舒平日性情凶惡、父母時遷就之、嫁後至今無子嗣、又不許楊納妾、至去年楊結識王嫄貞後、對文舒說明、當時文舒聲言不能作平妻、楊曾帶其往晤嫄貞數面、亦甚歡悅、於是頓起殺機、三月二十四日誘嫄貞返家、殺斃後碎屍滅迹、自以爲神鬼不知、公安局將案破獲、情形大白、將王文舒扣留、押在拘留所中、但其在獄中狀況、甚鮮得知、記者昨訪得有婦人黃李氏因犯嫌疑案被留、與王文舒同在第一倉、現已釋出、乃訪之、據云、王文舒在獄中、每晨必抹脂塗粉、穿着摩登衣服、雖手扣腳鐐縛束、亦不憚勞、時對同倉犯人說、本來我亦不欲置王嫄貞於死地、但爲勢所逼、不得不爲、現悔已無及、最奇者當廿二日提堂審訊時、初已堅不承認、經點鐘之久、則不由自主供出、現在腦海無時不有王嫄貞印象、惟有念經懺悔等語、且伊時於夜深熟睡、忽然驚起云、

碎屍案零紀 ㈠陳濟棠以此等慘案發生於總部經理股長之家、赫然震怒、日前召楊少修嚴詢其經過、隨交憲兵司令部扣留、並使人示意公安局長何犖主張嚴辦、㈡凶婦王文舒、雖已三十四歲丰韻猶未減、然兩目如電、一望而知爲非慈祥之人、何犖鞫訊亘兩小時方認案、初謂其夫唆使妾持刀來、後自行更正、謂非由夫教唆者、居心誠不可問㈢謀殺地點爲天平横街六十六號、是屋經於三月二十七日遷出、屋主即標貼招租、有某姓稅之居兩月餘、微聞是事、急遷去、至本月方有人問、交定金後突睹報載遂不復敢至矣、㈣案發於三月二十四日、王文舒則以二十七日遷居、前後三日、即能棄舊易新、謂非預謀、將誰信、㈤此案有不送法院消息、第二審仍在公安局㈥楊少修母陳氏、自其媳殺害王嫄貞後、旋即返鄉居住、何犖擬勸陳氏來省詢問當時情形、俾多一人證云(七月二十九日)

美俄復交具體化

羅斯福將與赫爾摩萊會商 共同討論決定

反對承認蘇俄理由現時多已消失

海牙大公(紐約州)一日國民社、今日自可靠方面、探悉下星期日、美國務卿赫爾、與總統羅斯福會晤時、美俄復交問題、將爲中心討論點、赫爾自英歸國、將於星期五或星期六抵紐約、屆時將過麥海德公園、晉見總統、並將國務部俄事專家、亦將來此、共同討論、逆料商榷結果、當可早日決定對俄政策、聞美總統此時所亟欲知者、厥爲蘇俄代表在倫敦經濟會議及裁兵會議時、曾否給予足以保障美國各方面反對承認蘇俄之保障、據美政府意見、前政府時代之反對承認蘇俄理由、此時多已消失、如關於蘇俄向未承認帝俄及克倫斯基時代債務、並無歸還表示一節、目下應付與拒絕還債者、既尚不止蘇俄一國、勢已不復能爲反對承認之理由、又如前胡佛時代、國務卿司汀生與現任大理院院長休士、所主張反對論、以蘇俄施行國家計劃、經濟制度與共和政府制度不相和諧、與其貿易、將發生困難、爲理由、但今日美國亦已有一計劃的及統制的經濟制度、此項反對理由、已不復充足、至於宣傳共產主義與蘇維埃制度之顧慮、目下美政府亦認爲已可不必憂慮、

我駐美採購棉麥代表 按照借欵條件開始進行

第一批業已購妥即將起運

◎紐約一日國民社電、中國採購棉麥主任人員、今日聲稱、中國在美採購棉花小麥、已按照五千萬金元借款條件、開始進行、第一批、在塔克薩斯州好斯敦與俄萊岡州波特蘭兩處購定、不日即將起運赴華、至關於運輸問題、大約所有採購之棉麥半數、將由美船裝運、其餘半數、或將交他國船隻裝運、須視環境與運費情形、臨時酌定云、

本埠尚未接到報告 本埠訊、據紐約電稱、我國借款採辦之棉花小麥、不久即將開始裝運來華、中央社記者今晨以此詢諸本埠貸借美棉麥事務處負責人席德懋、席氏適有要公、派員接見、據答記者云、美棉麥運華日期、將俟宋財長返國後決定、宋氏下月初可抵滬、紐約電稱、即將裝運來華、本事務處尚未接到報告、至於該批棉麥抵滬後、如何支配貸借辦法等等、現亦尚未擬定云、

起死回生 治痧辟疫 能醫百病 世界馳名

三天油

總發行所 北四川路中老靶子路口 三天堂 上海分行 各處大公司藥房商店均售

背痛

兜安氏秘製保腎丸

背痛腎虧也不可視若尋常徵恙任其自行痛止殊不知痛或有時而上痛則依然暗伏久則釀成較重之症兜安氏秘製保腎丸專治腎虧發生左列各症極其效驗洵佳品也

治
背脊痛 膀胱發炎 小便渣滓 小孩尿床
風濕痛 膀胱有石 小便停住 肌肉麻木
臂筋痛 節骱僵硬 小便帶血 水臟腫脹
腰穴痛 腳踝浮腫 小便不禁 內腎虧弱

各埠藥房均有出售 上海四川路八十九號兜安氏西藥公司告白

阿墨林

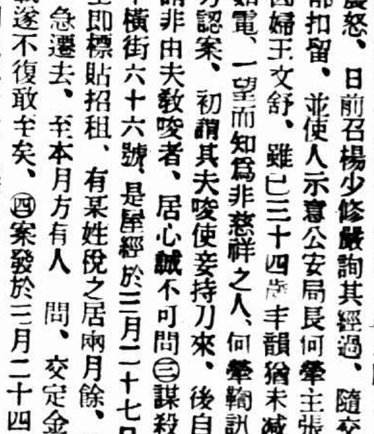

脚趾湿瘡 一滴即靈 癬瘡酒湿 藥到病除 各埠藥房均有出售 上海百昌行總經理

去濕止癢殺菌消毒 若用阿墨林無不藥到病除之

史來泰包車行

遷移通告 本行向在二馬路今因擴充營業遷移新址…

全新男女結婚禮服出租

天福洋服公司 北四川路老靶子路…

男女結婚禮服出租
亨利洋服公司
嫦娥洗染公司
特聘技師專門洗染摩登旗袍西裝衣服

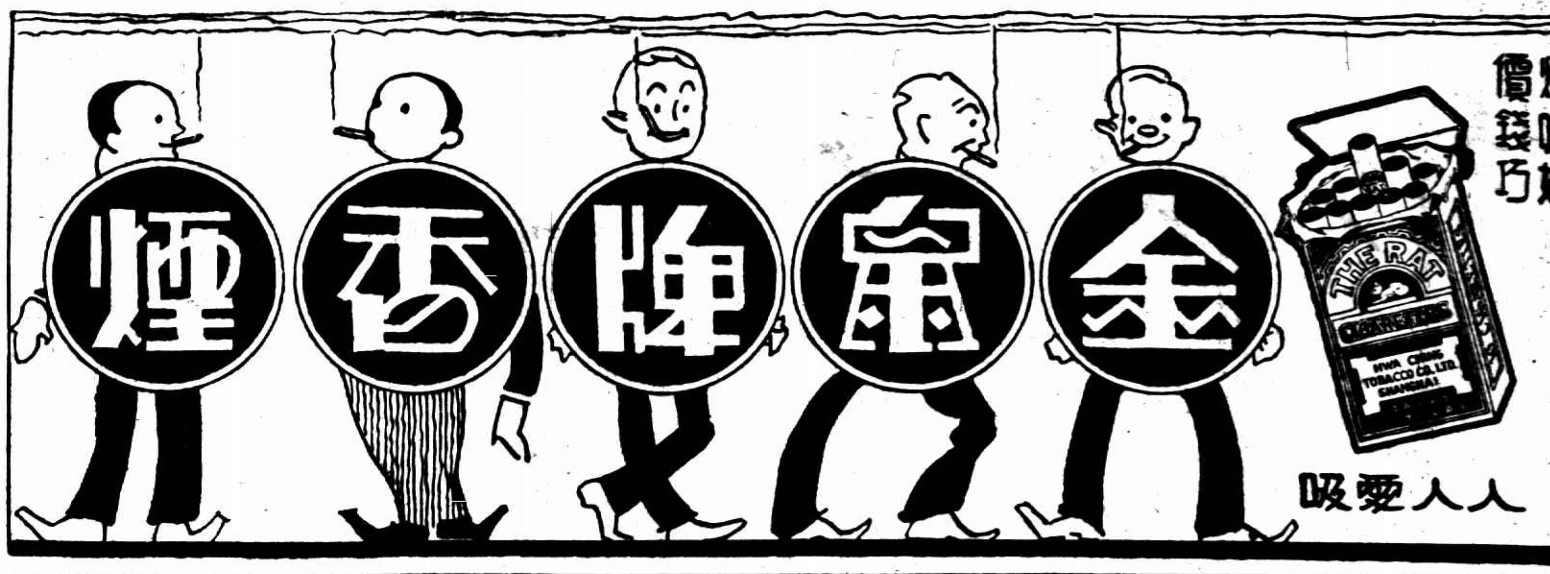

德興按摩院
大減價
沐浴女子按摩壹元
前用此券
再打九折
地址卡德路文義坊口七〇八號

大婦病愈 謝於 五台山和尚
[illegible]

券
浪漫派的奇女子蒙特透視艷影照片姿勢奧妙活潑有趣用科學彩色巧製情天浪漫圖貢獻諸君賺眼界憑券附郵票五角寄上海三馬路協隆坊……號立即安密寄上

第四屆扶輪杯網球賽
明日開幕 美捷先作初賽 秩序表已排定

第四屆「扶輪杯」上海萬國網球賽、定四日（星期五）開幕、加入中美日葡捷五國代表、昨午在Metropole飯店開會、到沈嗣良（主席）胡憲生（委員會主席）黎寶駿（中）山濤（捷）岡本（日）第梯立氏（葡）托平（美）周家騏（書記）、議定用鄧祿普球、由該公司捐贈、抽排比賽秩序如左

中　二十・廿一・廿二
美　四日五日七日
捷
日　二十・廿一・廿二
葡
廿九　三十　卅一

選手名單
（中國）鄭兆佳・余田光・王文正・馬安樵・（捷克）克令曼納・討雪氏・山濤・特克司蒂・（日本）町田・須藤・奧井・大野・（葡萄牙）H柯拉沙・麥山兒・考司坦S柯拉沙・（美國）名單未正式報到、大概由史密斯・司規亞代表、

業餘網球
昨賽結果

勝者	負者	成績
徐文圖	葉錫爾	六比八 六比三
陳定安	嚴成能	六比一 四比六 六比三
朱中興	丁永祥	六比一 四比六 七比五
沈鼎南	孫志翰	六比四 六比三
孔 的	錢成龍	六比一 六比二
朱中美	周叔明	八比六 六比八 六比一
王安京	丁永祥	六比一 六比二

明日秩序
閘後日中時間關逝、下午六時半之比賽、每不能結束、故均提前於六時舉行、會員務須注意。

陳一夫對宋葆怡　上午六時
周慶文對董銘昭　下午五時半
陳賜飛對馬毓璿　六時
徐尚雄對江濤　五時半

後日秩序
蔣　望對柏樂受　下午二時
陳秋波對翁和生　二時
蔣勸誠對蘇慶初　三時
葉錦堯對馬三省　三時
沈爵南對孫志翰　三時
包德馬對方和欽　四時
劉玉麟對郭履清　四時
陳定安對周曾鈞　五時
孔　的對王樂勳　五時
劉季卿對丁永祥　六時

優游盃網球
優游盃單人網球競賽會、昨日程貽澤勝鄭兆璜、六—三、九—七、六—一、二、今日下午四時、沈柏貴對郭予杰、下午五時、劉鏗對馬安權、

中國體育會
會員雙打 讓分單打 後天開賽 混合雙打
今日兩賽報名截止 九日起即開始報名

中國體育會之會員雙打及讓分單打兩網球錦標賽、自報名以來、加入者頗多、未報者、亦爲不少、今日爲該兩賽報名截止期、欲加入者、希即從速、毋失之交臂、定本星期六開賽、聞該會又將舉行男女混合雙打賽、於九日開始報名、

青島足球賽 中華對英水兵
滬五虎效力 因缺乏聯絡 以六對〇慘敗

◎青島二日電、陳家球陳鎮祥等來青、二日午後參加中華隊與英水兵賽足球、六比零、中華慘敗、滬五虎因青中華選手不能與彼聯絡、英雄無用武之地

世界游泳新紀錄
日早大選手造成八百米自由式

◎東京二日日聯社電、早稻大學、關西學院游泳隊、於七月二十五日比賽、早大選手牧野正藏之八百米自由式造成十分八秒六之世界新紀錄、已經國際游泳俱樂部、公認世界新紀錄、

南商征菲 籃球隊 第五戰 黎特蘭 總計五場 三勝一負一和

非列賓訊、已抵菲列賓而出戰四次之南洋高商籃球隊、昨日又與全菲奪得乙組籃球亞軍之黎特蘭書院籃球隊、會師於中山街運動場、南商前鋒依然摶勇、開場即施下馬威、由周承首開紀錄、繼後陳錦志蔡演雄亦屢建奇功、以十比六佔先、第二節韓振元陳錦志又施遠投近射之妙術、生色不少、菲隊發奮反攻、先後以十一比十一、十三比十三兩次造成平手、上半場結束、南商仍以二十二比二十一先導、第三節菲方變更戰略、頻向南商籃下施其飛奔近擲之爛技、節節得分、南商被其追至三十二比三十二時、黎特蘭左右鋒、各施其本能、竟反以三十六比三十五反敗爲勝、至陳錦志罰中一球後、剛好宣告完場、打成和局、

又訊、上月二十一日、南商出戰滬東書院、因連日陰雨、場地潮濕、致錯誤連連、上半時南商曾以十五對十二占先、下半時、大明純熟、竟反勝爲敗、結果以三〇對三五、敗於滬東、二十二日再戰嶺北中學、以五五比二三大勝、

台維斯美選手 黯然返國

◎紐約一日哈瓦斯社電、參加台維斯盃比賽之美國選手一行、頃搭奧林匹亞號郵船、由歐洲返抵此間、隊長派倫的斯聲稱「吾人未能奪回台維斯盃深爲失望、抑亦無所辭其咎、但英國選手、如潘萊與奧斯汀球藝確極精嫺、此或稍足自慰乎」云云、

工廠檢查 未有結果
工部局討論

檢查租界工廠交涉、自市府委派專員、會同與公共租界工部局接洽、僅得原則上之同意後、雙方商定即將廿項辦法、於昨日下午四時半提交工部局董事會常會中報告、略加討論、未有結果、將於十六日（九月五日）常會中繼續討論、
◎周局長昨日……中將周香怡……[illegible]

今日賽籃球
教士●●市局職員

市教育局與市土地局職員、均組有業餘球隊、藉以鍛鍊體魄、今日下午四時半、兩局籃球隊、在市一體育場約作友誼賽

體育零訊

◎亞美小籃球隊徵求隊員、通訊處福佑路五〇二號、接洽時間下午五時至七時半、
◎昨報載華德退出滬西賽、滬西乙組、閘滬西會已函復該隊乙組不得退出、
◎群星小籃球隊日前以一對〇勝麗文、三對一勝國華、
◎幼兒小籃隊、實力雄厚、素執海上幼童籃之牛耳、曾得市一場錦標四次、今復榮膺滬西丙組冠軍、該隊爲慶祝起見、將擇期聚餐云、歡迎切磋、通訊處方斜路五八五號謝桂銓、

美棉麥運華 尚未接報告

紐約一電稱、我國借款購辦之棉花小麥、不久即將開始裝運來華、中央社記者昨晨以此詢諸本埠負責美棉麥事務處負責人席德懋、席氏謂有契公、辰日接見、謂答美棉麥運華日期、將候宋財長返國後決定、宋氏上月初司抵滬、紐約電稱、即將裝運來華、本事務處尚未接到報告、至於該批棉麥抵滬後、如何支配、售價辦法等等、現亦尚未擬定

金城滙兌業務發達

本埠金城銀行、爲北四聯合銀行之一、聲譽卓著、營業繁盛、深得各界之信仰、近來該行國內滙兌業務、尤見發達、凡委託該行滙往北平天津青島等通商大埠之款項、無論數目多寡、滙水一概免計、手續簡捷、匯遞迅速、一般商客咸稱便利、該行服務社會之精神與宗旨堪稱切合云、

民國廿二年發現
推陳出新食品
大衆化的衛生
冷麵
此麵特用輸華公司機製雞蛋麵爲主體配以火腿雞絲等品製法得宜涼爽可口且絕對衛生每客一角可供個人點食之需並有大盆九角可加蠔油七角可作多人會食並可外賣
冠生園飲食部
總店及支店均備

徵求絲織風景推銷員
經銷處 上海北四川路 西湖美術織造廠 [illegible]

中醫劉民叔
優待學生
凡係肄業學校者前來求診者由午前七時至午後四時一律減收診費六角以示優待
診所南京路虹廟對過後弄口（即新生園隔壁）電話九〇二二〇
時間 上午七時至十時出診 下午四時後門診

大滬學校
跳舞研究班
招生班 [illegible]

中國人請飲國產
烟台啤酒

痔瘡
新法注射內外痔 陳練百醫師
新法注射內外痔瘡不用刀割 痔漏除管不痛立愈 包醫不再復發
診所 南京路虹廟間壁北首 上午十時至十二時在 [illegible]

瓦甏中大批鈔票
永安街大劫案 犯羅宋 妻妾等被捕
久已疏遠 ○……只知欺騙偷搶

市公安局長文鴻恩得線人密報、謂本年六月間在法租界老永安街劫去書錦里吉客棧之輪船兜客茶房由溫州帶來上海之鈔洋十二萬八千元一案、盜首大羅宋之妾秦大妹、匿跡於浦東張家橋地方、文局長即下手諭、督察長盧英、即命稽査員倘鶴鳴徐少亭並由譚小隊長率領警察大隊部警士十三名、攜帶眼線、前往拿緝、七時許行抵張家橋、會同三區三分所警長、在張家橋十八號屋中、將秦大妹及秦母張氏秦大妹之二幼妹拿獲、當母女未獲之前、先將秦父松五、在宅外瓜田中拘住、帶赴家內、從事搜査、當在床後桌底之瓦甏中抄得

鈔洋一千元
問其此洋何來、據云係阿舅送來、阿舅者係蔣大羅宋之妻弟、遂將諸人押解來滬、秦松五及兩幼女暫留督察大隊部中、秦大妹與母張氏則解偵緝隊、經盧隊長詰訊之下、知大羅宋之妻弟住居楊樹浦路泰和街、即飭派隊員張光炎、偕探目張坤李茂軒、投該管匯山捕房請爲協拘、捕頭派中西探與張隊員按所指地點續獲吉口人馬永昌馬永連兄弟兩人、及婦人馬范氏蔣馬氏、一併帶入捕房、分別收押、昨晨解送第一特院刑三庭、捕房律師張天蔭詳述前情、並稱市公安局所拘之婦人蔣金氏、係本案在逃之盜蔣羅松之妻、該盜前見報紙登載在天津地方被捕、但斯消息是否確實、不得而知、會第四被告蔣馬氏、

係其妾媵
即馬永昌之妹、馬范氏係渠妻室、本案發生地點在法租界、現第二特區法院派總探長金九齡探目周耀廷到案、要求移提三名、訊明辦定、是以四被告應交金探長提去、若市公安局認爲欲提必要、請向第二特院移提云云、據蔣金氏稱、夫名大羅松、向與余意見不合、久不返家、而獲案之蔣馬氏即妾、公安局在余家抄出之鈔洋帶來、交余母金張氏保管、謂在山東地方

售去地皮
七十餘畝、賣之馬之款等詞、永昌供與蔣羅松係親戚、弟阿□與吾同往交給金、該款二千元當時經其氏保存、不知係搶劫之物、求饒、而馬永連馬范氏咸稱對於是案均不知悉、蔣馬氏供雖嫁大羅松爲妾、他不在吾處已經多年、餘供支吾、又據市公安局偵緝員張光炎第二特院法捕房金探長周探目意明一過、並稱本案六月十六發生後、翌日即拘獲案犯張懷才・王毛囝・李阿龍等三名、均已辦定徒刑十年九年云云、吳則韓推事諭被告等四名准交第二特院提回審究、並向市公安局張偵緝員謂、如欲提四被告、可向該院移提可也、

夫死不願還鄉 婦人自盡
舅翁一再催促

徽州婦人滕潘氏、年三十四、其夫滕九城、向任舅父章企義所開之南□漆號服務、上月、九城患思咯血症、由其舅致電原籍、促氏來滬侍奉、卒以病重、氏來不數日、九城即病故、舅翁於九城死後、屢促潘氏返鄉、氏未允、章乃避居愛多亞路七百七十四號、而仍令他人往勸氏返鄉、氏忿極、乃於昨晨二時許、背人潛吞牛鴉片、六時五十分、經人發覺、急□氏車送寶隆醫院、奈受毒過深、醫治無效、延至七時三刻斃命、

撞死老人
昨日上午十時三十分許、有一年約六十餘歲之老者、行路中山路橫濱北路附近、[illegible]

天文台發出警告
颶風將襲來滬上
風勢殊猛烈 市民屋注意

據徐家匯天文台昨日發表消息、謂本埠方面不久將有颶風、颶風勢不減其方向、現在距離溫州之颶風[illegible]
◎東京二日路透社電、昨日本與台灣間船均停止航行、[illegible]

標金反動回跌
半日僅八元上落 結果跌八元四角

昨日標金、殊風稍息、雖無劇變、仍趨盤旋、屢見曲折、晨午間爲大價八百六十二元、最小價五十四元、祗有八元週圍、結果回跌八元四角、迨盛四天後之反動也、市上實者紗多、初開即跌至六十元（八角）、雖銀市報跌、匯兌縮小、不以爲意、……[illegible]

棉市的風略戢
[illegible]

紗市仍無起色
昨（二日）紗市雖以外棉疲弱、與各地消路活動、但市況疲弱如故、仍無起色、……[illegible]

掛牌英長美平
內盤英美均鬆
上海外匯 [illegible]

□物品交易所
標金（九七八）標準 [illegible]

□金業交易所
[illegible]

債市繼續趨跌
大戶多頭繼續出籠
昨（八月二日）華商債券市場、形勢仍趨瀉沖帶疲、……[illegible]

□美國期貨銀價
開盤慘跌 收盤回長
[illegible]

□銀行匯票市面
[illegible]

□中央銀行掛牌
八月二日 [illegible]

□華商證券交易所
（元本位）[illegible]

粉 漲跌互見
期麥猛漲
[illegible]

□麵粉交易所
（元本位）[illegible]

□米市
昨日本埠南北市米行同業[illegible]

華商紗布交易所
[illegible]

No. 950.

THE EASTERN TIMES PHOTO SUPPLEMENT

二十二年八月三日 (星期四)
第九百五十號
隨報附送不取分文

圖畫時報

平子題

徵求國際國家地方社會記事,名人,閨秀,科學,體育,遊藝,時裝,美術,考古,遊覽,古跡,名勝,風俗,人種,動植物,及種種珍奇特異照片,凡足以增閱者之興趣者,本報異常歡迎,酬金從優,其有必須寄回之照片,請於背後寫明住址,以便檢還

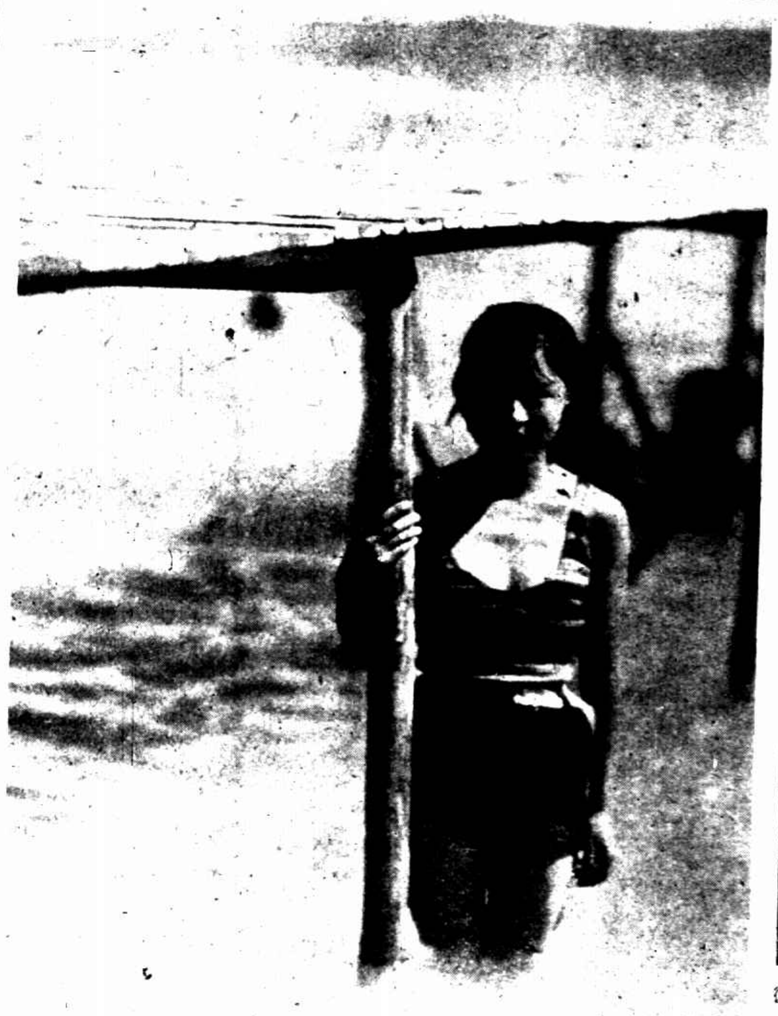

高橋海灘之孫茅茅女士
Miss Sun Mou-mou at Kao chiao Beach. (曹爾光)

復旦當魯女士 (民大攝)
Miss Lou Yen.

㊤楊文秀女士（邵範九）㊨㊤廈門大學校何國光女士
(Upper) Miss Yang Wen siu. (Upper right, Miss Her Kuo-kwang of Univ. of Amoy. (陳彼得)

游泳池中黑手可畏 (民大攝)
In swimming pond.

廣州何煥嬌女士 (李冠揚)
Miss Ho Huan-jiao of Kwang Chao

㊧金蓮蓮女士 Miss King Lien-lien. (邵範九)
㊦趙嫣君女士 Miss Chao Yen-chuin. (錢若芳)

㊧廈門雷文錠夫人（陳彼得）㊤羅少蘭女士　（賓碧申）

(Left) Mrs. Lay Wen-tin of Amoy (Upper) Miss Lo Sou-lian.

㊤中西女塾畢業生劉曼芬女士 Miss Anne Liu of McTyire（西河兒贈）㊦中央大學鄭譚女士 Miss Kung Ta（馬四玑）

㊧㊤及文秋女士在青島華北會中表演雙刀（周鑫分）㊤金潤倩女士（禮增）㊧㊦青島女子附在華北會中表演舞劍　姜愛蘭女士（周鑫分）

Left upper & below) Playing swords & fencing. (Upper) Miss King Yun-chen.

㊤國貨展覽會華東表演「幸福的愛體」主角徐寶珍女士（陳寄白）係中學畢業生張蓉女士張君玉女士乘小輪作浦東之遊（史懷琛）